



VERKENNEND BODEMONDERZOEK

KLEIVELDERWEG

TE GEULLE





Bodem



Rapportage verkennend bodemonderzoek

Kleivelderweg te Geulle

Opdrachtgever	Tonnaer Vonderweg 14 5616 RM Eindhoven
Rapportnummer	4599.001
Versienummer	D1
Status	Eindrapportage
Datum	4 augustus 2017
Vestiging	Limburg Rijksweg Noord 39 6071 KS Swalmen 0475 - 504961 swalmen@econsultancy.nl
Opsteller	M.G.B. Ellenkamp-Paalhaar MSc.
Paraaf	
Kwaliteitscontrole	Dhr. S.J. Theeuwen
Paraaf	



Kwaliteitszorg

Econsultancy is lid van de Vereniging Kwaliteitsborging Bodembeheer (VKB). De VKB is een vereniging van bodemadvies- en -onderzoeksbureaus en heeft als doel kwaliteitsborging en continue verbetering van de dienstverlening van haar leden op het gebied van bodembeheer. Het VKB keurmerk geeft opdrachtgevers de zekerheid dat het uitvoerend bureau werkt conform de eisen die de VKB aan haar leden stelt op het gebied van competenties en integriteit van medewerkers en het toepassen van vigerende normen en onderzoeksprotocollen.

Econsultancy werkt volgens een dynamisch kwaliteitssysteem, zoals beschreven in het kwaliteitshandboek. Ons kwaliteitssysteem is gecertificeerd volgens de kwaliteitsborgingsnormen van de NEN-EN-ISO 9001:2008.

Betrouwbaarheid

Dit bodemonderzoek is op zorgvuldige wijze uitgevoerd conform de toepasselijke en van kracht zijnde regelgeving. Een bodemonderzoek wordt in zijn algemeenheid echter uitgevoerd door het steekproefsgewijs bemonsteren van de bodem, waardoor het, op basis van de resultaten van een bodemonderzoek, onmogelijk is garanties af te geven ten aanzien van de milieuhygiënische bodemkwaliteit. Daarnaast betreft het bodemonderzoek een momentopname. Econsultancy accepteert op voorhand geen aansprakelijkheid ten aanzien van mogelijke beslissingen die de opdrachtgever naar aanleiding van het door Econsultancy uitgevoerde bodemonderzoek neemt.

In dit kader dient ook opgemerkt te worden dat geraadpleegde bronnen niet altijd zonder fouten en volledig zijn. Daar Econsultancy voor het verkrijgen van historische informatie afhankelijk is van deze bronnen, kan Econsultancy niet instaan voor de juistheid en volledigheid van deze informatie.

INHOUDSOPGAVE

1.	INLEIDING	1
2.	VOORONDERZOEK.....	1
2.1	Geraadpleegde bronnen.....	1
2.2	Afbakening onderzoekslocatie vooronderzoek.....	2
2.3	Historisch en huidig gebruik onderzoekslocatie	2
2.4	Calamiteiten.....	3
2.5	Uitgevoerd(e) bodemonderzoek(en) op de onderzoekslocatie	3
2.6	Belendende percelen/terreindelen.....	3
2.7	Terreininspectie	3
2.8	Toekomstige situatie.....	4
2.9	Informatie lokale of regionale achtergrondgehalten	4
2.10	Bodemopbouw.....	4
2.11	Geohydrologie	4
3.	CONCLUSIES VOORONDERZOEK (ONDERZOEKSOPZET)	4
4.	VELDWERK.....	5
4.1	Algemeen.....	5
4.2	Grondonderzoek	5
4.2.1	Uitvoering veldwerk.....	5
4.2.2	Zintuiglijke waarnemingen.....	5
4.3	Grondwateronderzoek	6
4.3.1	Uitvoering veldwerk.....	6
4.3.2	Bemonstering	6
5	LABORATORIUMONDERZOEK	7
5.1	Uitvoering analyses	7
5.2	Toetsingskader	7
5.3	Resultaten grond- en grondwatermonsters	9
	SAMENVATTING, CONCLUSIES EN ADVIES	10

BIJLAGEN:

1. - Topografische ligging van de locatie
- 2a. - Locatieschets
- 2b. - Foto's onderzoekslocatie
- 2c. - Kadastrale gegevens
3. - Boorprofielen
- 4a. - Analysecertificaten
- 4b. - Getoetste analyseresultaten
5. - Toetsingskader Circulaire bodemsanering
6. - Geraadpleegde bronnen

1. INLEIDING

Econsultancy heeft van Tonnaer opdracht gekregen voor het uitvoeren van een verkennend bodemonderzoek aan de Kleivelderweg te Geulle.

Het bodemonderzoek is uitgevoerd in het kader van de voorgenomen bestemmingsplanwijziging van en nieuwbouw op de onderzoekslocatie.

Het verkennend bodemonderzoek heeft tot doel met een relatief geringe onderzoeksinspanning vast te stellen of op de onderzoekslocatie een grond- en/of grondwaterverontreiniging aanwezig is, teneinde te bepalen of er milieuhygiënische belemmeringen zijn voor de bestemmingsplanwijziging van en nieuwbouw op de onderzoekslocatie.

Het vooronderzoek is verricht conform de NEN 5725:2009 "Bodem - Landbodem - Strategie voor het uitvoeren van vooronderzoek bij verkennend en nader onderzoek". Het bodemonderzoek is uitgevoerd conform de NEN 5740:2009 "Bodem - Landbodem - Strategie voor het uitvoeren van verkennend bodemonderzoek - Onderzoek naar de milieuhygiënische kwaliteit van bodem en grond".

Het veldwerk en de bemonstering zijn verricht onder certificaat op grond van de BRL SIKB 2000 "Veldwerk bij milieuhygiënisch bodem- en waterbodemonderzoek", protocol 2001. De analyseresultaten zijn getoetst aan het toetsingskader van VROM (Circulaire bodemsanering 2013) en aan de achtergrondwaarden voor grond uit de Regeling bodemkwaliteit (bijlage B, tabel 1), VROM, 2007.

Econsultancy is onder meer gecertificeerd voor protocol 2001 van de BRL SIKB 2000. In dat kader verklaart Econsultancy geen eigenaar van de onderzoekslocatie te zijn of te worden.

2. VOORONDERZOEK

2.1 Geraadpleegde bronnen

De informatie over de onderzoekslocatie is gebaseerd op de bij de gemeente Meerssen aanwezige informatie (contactpersoon mevrouw L. Pluymaekers), informatie verkregen van Tonnaer (contactpersoon de heer G. Veugen) en informatie verkregen uit de op 11 juli 2017 uitgevoerde terreininspectie.

Van de locatie en de directe omgeving zijn uit verschillende informatiebronnen gegevens verzameld over:

- het historische, huidige en toekomstige gebruik;
- eventuele calamiteiten;
- eventueel eerder uitgevoerde bodemonderzoeken;
- de bodemopbouw en geohydrologie;
- verhardingen, kabels en leidingen.

Bijlage 6 geeft een overzicht van de geraadpleegde bronnen.

2.2 Afbakening onderzoekslocatie vooronderzoek

Het vooronderzoek omvat de onderzoekslocatie en de direct hieraan grenzende percelen en/of terreindelen binnen een afstand van 25 meter.

De onderzoekslocatie ($\pm 5.750 \text{ m}^2$) ligt aan de Kleivelderweg te Geulle (zie bijlage 1). Het perceel, waar de onderzoekslocatie deel van uitmaakt, is kadastraal bekend gemeente Geleen, sectie B, nummer 4115 (zie bijlage 2c).

Volgens de topografische kaart van Nederland, kaartblad 68 D, (schaal 1:25.000), bevindt het maai-veld zich op een hoogte van circa 42,5 m +NAP en zijn de coördinaten van de onderzoekslocatie $X = 180.140$, $Y = 325.600$.

2.3 Historisch en huidig gebruik onderzoekslocatie

Uit historisch kaartmateriaal uit de periode 1929 - heden blijkt, dat de onderzoekslocatie altijd in gebruik is geweest als bos, akker of sportveld. Op de locatie heeft nooit bebouwing gestaan. Ook is ter plaatse van de onderzoekslocatie geen weg aanwezig geweest. De onderzoekslocatie wordt op onderstaande uitsneden van historische kaarten weergegeven.

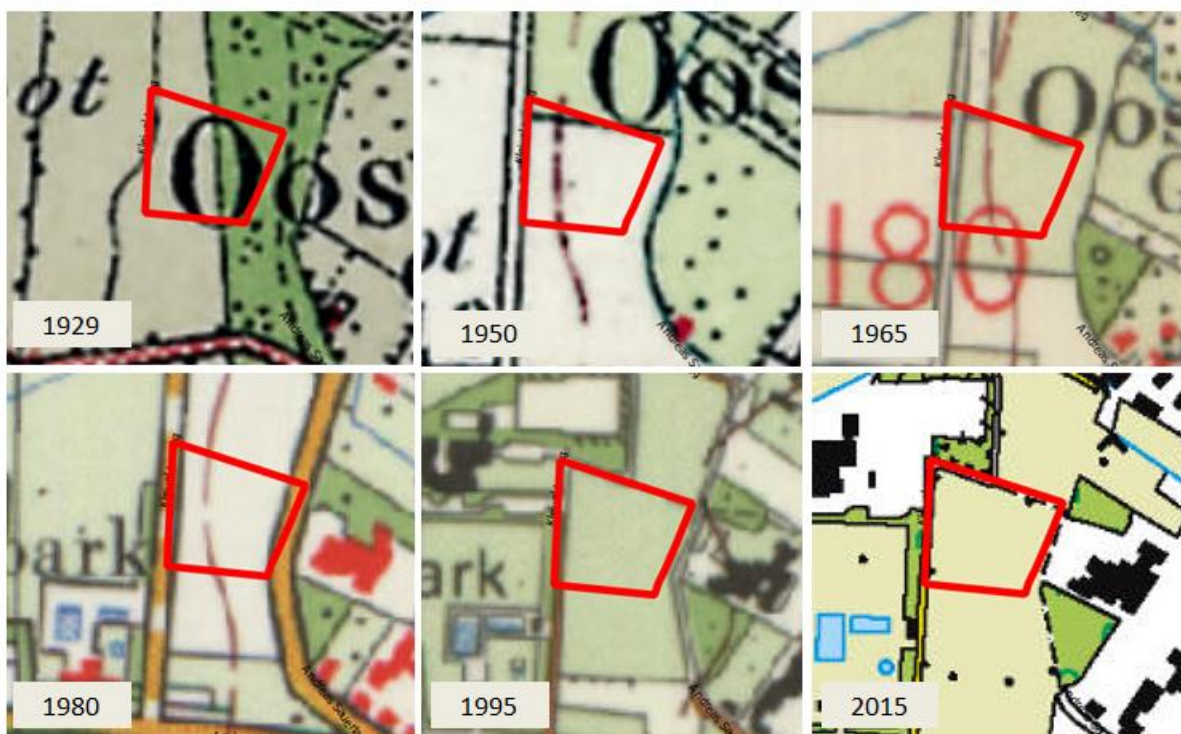

Sinds enkele decennia is de onderzoekslocatie in gebruik als sportveld. De locatie wordt omgeven door de Kleivelderweg of voetpaden. Deze paden behoren vooralsnog niet tot de onderzoekslocatie.

In bijlage 2a is de huidige situatie op een locatieschets weergegeven. Bijlage 2b bevat enkele foto's van de onderzoekslocatie.

Voor zover bij de opdrachtgever en de gemeente Meerssen bekend, heeft er op de onderzoekslocatie nimmer opslag van oliehoudende producten in ondergrondse of bovengrondse tanks plaatsgevonden. Ook zijn er geen gegevens bekend omtrent overige potentieel bodembedreigende activiteiten op de onderzoekslocatie.

Verder blijkt uit de geraadpleegde bronnen geen aanwezigheid van ophogingen, dempingen of stor-tingen. De onderzoekslocatie is geheel onbebouwd en onverhard. Voor zover bekend is de onder-zoekslocatie nimmer bebouwd.

Er zijn geen aanwijzingen gevonden, die aanleiding geven een asbestverontreiniging op de locatie te verwachten.

2.4 Calamiteiten

Voor zover bij de opdrachtgever bekend hebben zich op de onderzoekslocatie in het verleden geen calamiteiten met een bodembedreigend karakter voorgedaan. Ook uit informatie van de gemeente Meerssen blijkt niet, dat er zich in het verleden bodembedreigende calamiteiten hebben voorgedaan.

2.5 Uitgevoerd(e) bodemonderzoek(en) op de onderzoekslocatie

Op de onderzoekslocatie zijn, voor zover bekend, geen bodemonderzoeken uitgevoerd.

2.6 Belendende percelen/terreindelen

De onderzoekslocatie is gelegen in de bebouwde kom van Geulle. In bijlage 6 zijn de geraadpleegde informatiebronnen voor de omliggende terreindelen en belendende percelen binnen 25 meter van de onderzoekslocatie opgenomen. Ten noorden en oosten grenst de locatie aan een voetpad. Gen wes-ten grenst de locatie aan de Kleiveldwerweg, welke momenteel verhard is het asfalt.

Van de aangrenzende percelen zijn geen bodemonderzoeksgegevens bekend.

De huidige eigenaar van de onderzoekslocatie is niets bekend omtrent potentieel bodembedreigende activiteiten op aangrenzende percelen. Er vinden geen industriële activiteiten in de directe omgeving van de onderzoekslocatie plaats.

Uit de verzamelde informatie blijkt dat er vanuit de omliggende percelen geen grensoverschrijdende verontreinigingen zijn te verwachten.

2.7 Terreininspectie

Voorafgaand aan het bodemonderzoek is er een terreininspectie uitgevoerd. Deze is gericht op de identificatie van bronnen, die mogelijk hebben geleid of kunnen leiden tot een grond- en/of grondwa-terverontreiniging.

De tijdens de terreininspectie aangetroffen situatie komt overeen met de locatiegegevens, zoals deze zijn opgenomen in paragraaf 2.3. Op de onderzoekslocatie zijn geen mogelijke bronnen voor een grond- en/of grondwaterverontreiniging aangetroffen.

Op het maaiveld zijn geen asbestverdachte materialen waargenomen.

2.8 Toekomstige situatie

De initiatiefnemer is voornemens de bestemming van het terrein te wijzigen, waarna nieuwbouw zal worden gerealiseerd.

2.9 Informatie lokale of regionale achtergrondgehalten

Volgens de bodemfunctieklassenkaart van de regio Heuvelland is de onderzoekslocatie gelegen in de zone 'Landbouw/Natuur' en in deelgebied 'Geuldal'. Binnen het Geuldal is een grootschalige bodemverontreiniging bekend (zink, PAK en cadmium).

Regionaal komen bovendien verhoogde concentraties van metalen in het grondwater voor. De provincie Limburg heeft specifieke beleidslijnen geformuleerd met betrekking tot deze regionaal verhoogde concentraties van metalen in het grondwater (zie "Beleidskader bodem 2010", vastgesteld door Gedeputeerde Staten van Limburg op 28 september 2010).

2.10 Bodemopbouw

De originele bodem bestaat volgens de bodemkaart van Nederland uit een kalkloze pldervaaggrond, die volgens de Stichting voor Bodemkartering voornamelijk is opgebouwd uit zware zavel en lichte klei. De afzettingen, waarin deze bodem is ontstaan, behoren geologisch gezien tot de Formatie van Breda.

2.11 Geohydrologie

De gemiddelde stand van het freatisch grondwater bedraagt ± 35 m +NAP, waardoor het grondwater zich op $\pm 7,5$ m -mv zou bevinden. Het water van het eerste watervoerend pakket stroomt volgens de isohypsenkaart van de Dienst Grondwaterverkenning van TNO, kaartblad 60 West, 1977 (schaal 1:50.000), in noordwestelijke richting.

De onderzoekslocatie ligt in het grondwaterbeschermingsgebied van het pompstation Geulle.

3. CONCLUSIES VOORONDERZOEK (ONDERZOEKSOPZET)

Uit het vooronderzoek blijkt dat er geen sprake is van bodembelasting, anders dan een regionale of landelijke diffuse achtergrondbelasting in de grond en het grondwater. Op de locatie worden geen verontreinigende stoffen verwacht in gehalten boven de landelijk of regionaal geldende achtergrondwaarde voor grond en/of de streefwaarde voor grondwater. Dit geldt zowel voor natuurlijke achtergrondgehalten als voor "antropogene" achtergrondgehalten, waarvan de oorzaak niet eenduidig is aan te wijzen.

Op basis van het vooronderzoek is geconcludeerd dat de onderzoekslocatie onderzocht dient te worden volgens de strategie "onverdacht" (ONV). Bij onverdachte locaties luidt de onderzoekshypothese dat de bodem niet verontreinigd is.

4. VELDWERK

4.1 Algemeen

Het veldwerk van het verkennend bodemonderzoek omvat het zintuiglijk beoordelen van aanwezige bodemlagen door middel van het handmatig opboren van bodemmateriaal. De aanwezige bodemlagen worden hierbij nauwkeurig beschreven en de posities van de betreffende monsternamen-punten worden op kaart vastgelegd. Dit is beschreven in paragraaf 4.2. De zintuiglijke beoordeling van de grond vormt de basis van de keuzes bij de inzet van de chemische analyse, zoals beschreven in hoofdstuk 5. Voor de bemonstering van grondwater, ten behoeve van chemische analyse, wordt gebruik gemaakt van te plaatsen peilbuizen. De wijze waarop de grondwatermonsters worden verkregen is beschreven in paragraaf 4.3.

Tijdens het opstellen van het boorplan is rekening gehouden met de doelstellingen en de richtlijnen, die geformuleerd zijn in de inleiding. Daarnaast is rekening gehouden met de gegevens voortvloeiend uit het vooronderzoek en de ligging van kabels en leidingen. Bijlage 2a bevat de locatieschets met daarop aangegeven de situering van de boorpunten en de peilbuis. In bijlage 3 zijn de boorprofielen opgenomen.

4.2 Grondonderzoek

4.2.1 Uitvoering veldwerk

Het veldwerk is op 19 juli 2017 uitgevoerd onder kwaliteitsverantwoordelijkheid van de heer N.W.M. Snippe. Deze medewerker van Econsultancy staat geregistreerd als ervaren veldwerker voor het protocol 2001 van de BRL SIKB 2000 "Veldwerk bij milieuhygiënisch bodem- en waterbodemonderzoek".

In het totaal zijn er met behulp van een edelmanboor en riversideboor 15 boringen geplaatst; 12 boringen tot 0,5 m -mv, 3 boringen tot 2,0 m -mv en 1 boring tot 4,45 m -mv. Deze diepe boring is afgewerkt als peilbuis, teneinde de milieuhygiënische kwaliteit van het grondwater te kunnen bepalen. Van het opgeboorde materiaal is een boorbeschrijving conform de NEN 5104 gemaakt en zijn er grondmonsters genomen over trajecten van ten hoogste 0,5 m, waarbij bodemlagen met verontreinigingskenmerken of een afwijkende textuur separaat bemonsterd zijn.

4.2.2 Zintuiglijke waarnemingen

De bodem bestaat grotendeels uit sterk zandige leem, welke bovendien zwak tot sterk grindig en/of zwak tot sterk roesthoudend is. Verder bestaat de bodem plaatselijk uit zwak tot matig zandige klei, zwak tot sterk zandig, sterk kleilig en zwak grindig veen, uiterst siltig, matig fijn zand en zeer grof grind.

In het opgeboorde materiaal zijn zintuiglijk geen verontreinigingen waargenomen.

Tijdens de veldwerkzaamheden zijn op het maaiveld van de onderzoekslocatie, alsmede in de bodem, geen asbestverdachte materialen aangetroffen. Hierbij wordt opgemerkt dat gelet op de doelstelling van het onderzoek de veldwerkzaamheden niet conform de NEN 5707 ("Bodem - Inspectie, monsterneming en analyse van asbest in bodem en partijen grond") zijn uitgevoerd. De uitkomst van het onderzoek is met betrekking tot de parameter asbest derhalve indicatief.

4.3 Grondwateronderzoek

4.3.1 Uitvoering veldwerk

Centraal op de onderzoekslocatie is een peilbuis (filterstelling 3,45-4,45 m -mv) geplaatst. De filterstelling is bepaald op basis van de grondwaterstand, zoals deze tijdens de veldwerkzaamheden op 19 juli 2017 is ingeschat. Het onderste gedeelte van de peilbuis (het peilfilter) is geperforeerd en de ruimte tussen de wand van het boorgat en het peilfilter is opgevuld met filtergrind. Boven het filtergrind is een laag zwelklei aangebracht, zodat er géén verontreinigingen van bovenaf in de peilbuis kunnen migreren. De peilbuis is direct na plaatsing afgepompt en na een wachttijd van minimaal een week is het grondwater bemonsterd.

Gezien de sterk grindige ondergrond vanaf circa 4,0 m -mv en het ontbreken van een mechanische boorstelling, is de peilbuis gestuit op een diepte van 4,45 m -mv en staat het filter van de peilbuis snijdend aan de grondwaterspiegel. Hoewel hiermee wordt afgeweken van de NEN 5740, verwacht Econsultancy dat dit (gelet op de hypothese) géén nadelige invloed heeft op de analysesresultaten. Tevens wordt opgemerkt dat de grondwaterstand zich aanzienlijk hoger bevindt dan op basis van achtergrondgegevens werd verwacht. Het lijkt op deze locatie echter wel te gaan om grondwater, aangezien hangwater niet in een (zeer) grove grindlaag aanwezig kan zijn.

4.3.2 Bemonstering

De grondwaterbemonstering is op 28 juli 2017 uitgevoerd door de heer P. Jansen. Deze medewerker van Econsultancy staat geregistreerd als ervaren veldwerker voor het protocol 2002 van de BRL SIKB 2000 "Veldwerk bij milieuhygiënisch bodem- en waterbodemonderzoek".

De bemonstering is uitgevoerd conform de eisen uit het protocol 2002 van de BRL SIKB 2000 en de NEN 5744:2011. De bemonstering heeft plaatsgevonden nadat de EGV een constante waarde werd bereikt, met inachtneming het voorgeschreven afpompvolume en afpompdebiet. Na afronding van het voorpompen is de troebelheid gemeten. Bij de bemonstering is gebruik gemaakt van schone kunststofslangen en is voorkomen dat er gas- of luchtballen in de monsters zijn gekomen. Het watermonster ten behoeve van de analyse op metalen is in het veld gefiltreerd. Tabel I geeft een overzicht van de grondwaterstand en de in het veld bepaalde waarde van de troebelheid.

Tabel I. Overzicht gegevens peilbuis en veldmetingen grondwater

Peilbuisnummer	Situering peilbuis	Filterstelling (m -mv)	Grondwaterstand 28 juli 2017 (m -mv)	Elektrisch Geleidingsvermogen (EGV)	Troebelheid (NTU)
PB 08	centraal op onderzoekslocatie	3,45-4,45	3,89	934	23,8

5 LABORATORIUMONDERZOEK

5.1 Uitvoering analyses

Alle grond- en grondwatermonsters zijn aangeboden aan een laboratorium dat is erkend door de Raad voor Accreditatie en AS3000-geaccrediteerd is voor milieuhygiënisch bodemonderzoek. In het laboratorium zijn in totaal 4 grondmengmonsters samengesteld (2 grondmengmonsters van de bovengrond en 2 grondmengmonsters van de ondergrond). De 4 grondmengmonsters en het grondwatermonster zijn geanalyseerd op de volgende pakketten:

- *standaardpakket grond:*
droge stof, lutum- en organisch stofgehalte, metalen (barium, cadmium, kobalt, koper, kwik, lood, molybdeen, nikkel en zink), polychloorbifenylen (PCB), polycyclische aromatische koolwaterstoffen (PAK) en minerale olie;
- *standaardpakket grondwater:*
metalen (barium, cadmium, kobalt, koper, kwik, lood, molybdeen, nikkel en zink), vluchtige aromaten (BTEX), styreen, naftaleen, gehalogeneerde koolwaterstoffen (VOX) en minerale olie.

Tabel II geeft een overzicht van de samenstelling van de grondmengmonsters en de analysepakketten.

Tabel II. Overzicht van de samenstelling van de grondmengmonsters en de analysepakketten

Grondmengmonster	Traject (cm -mv)	Analysepakket	Bijzonderheden
MM1	01 (0-50) 02 (0-50) 03 (0-50) 04 (0-50) 07 (0-50) 08 (0-50) 11 (0-50) 14 (0-50)	standaardpakket	bovengrond (zintuiglijk schoon)
MM2	05 (0-50) 06 (0-50) 09 (0-50) 10 (0-50) 12 (0-50) 13 (0-50) 15 (0-50) 16 (0-50)	standaardpakket	bovengrond (zintuiglijk schoon)
MM3	01 (50-100) 06 (100-150) 08 (50-100) 16 (150-200)	standaardpakket	ondergrond (zintuiglijk schoon)
MM4	01 (120-150) 01 (150-200) 08 (150-180)	standaardpakket	ondergrond (zintuiglijk schoon)

5.2 Toetsingskader

De analyseresultaten zijn getoetst aan het toetsingskader van VROM (Circulaire bodemsanering 2013) en aan de achtergrondwaarden voor grond uit de Regeling bodemkwaliteit (bijlage B, tabel 1), VROM, 2007. Het toetsingskader voor de beoordeling van de gehalten en/of concentraties van verontreinigingen is gegeven in de toetsingstabel en bevat voor grond en grondwater elk drie te onderscheiden waarden met de verschillende niveaus:

- *achtergrondwaarde:*
deze waarde ("AW") geeft de gehalten aan zoals die op dit moment voorkomen in de bodem van natuur- en landbouwgronden, waarvoor geldt dat er geen sprake is van belasting door lokale verontreinigingsbronnen;
- *streefwaarde:*
deze waarde ("S") geeft het milieukwaliteitsniveau aan voor grondwater, waarbij als nadelig te waarden effecten verwaarloosbaar worden geacht;
- *tussenwaarde:*
deze waarde ("T") is de helft van de som van de achtergrondwaarde (of in het geval van grondwater de streefwaarde) en de interventiewaarde. De tussenwaarde is de concentratiegrens waarboven in beginsel nader onderzoek moet worden uitgevoerd, omdat het vermoeden van ernstige bodemverontreiniging bestaat;

- *interventiewaarde:*
deze waarde ("I") geeft het niveau voor verontreinigingen in grond en grondwater aan waarboven ernstige vermindering of dreigende vermindering optreedt van de functionele eigenschappen, die de bodem heeft voor mens, plant of dier. Bij gehalten en/of concentraties boven de interventiewaarde is er sprake van een sterke verontreiniging. Bij overschrijding van de interventiewaarde wordt vaak een nader onderzoek uitgevoerd om de ernst van de verontreiniging en de spoedeisendheid van de sanering te bepalen. Wanneer het boven de tussenwaarde of interventiewaarde gelegen gehalte een natuurlijke oorsprong heeft, is uitvoering van vervolgonderzoek meestal niet noodzakelijk.

In bijlage 5 is de toetsingstabel opgenomen uit de eerder genoemde circulaire. Deze bijlage bevat de achtergrondwaarden en de interventiewaarden voor een standaardbodem (10% organische stof en 25% lutum). De gemeten gehalten zijn door middel van een BoToVa-toetsing, met behulp van de door het laboratorium bepaalde waarden voor het organische stof- en lutumgehalte, omgerekend naar gehalten in een standaardbodem en vervolgens getoetst. De gebruikte analysetechnieken zijn weer gegeven op de certificaten in bijlage 4a. Om de mate van verontreiniging aan te geven wordt de volgende terminologie gebruikt:

Grond:

- | | |
|------------------------|--|
| - niet verontreinigd: | gehalte \leq achtergrondwaarde en/of detectielimiet; |
| - licht verontreinigd: | gehalte $>$ achtergrondwaarde en \leq tussenwaarde; |
| - matig verontreinigd: | gehalte $>$ tussenwaarde \leq interventiewaarde; |
| - sterk verontreinigd: | gehalte $>$ interventiewaarde. |

Grondwater:

- | | |
|------------------------|---|
| - niet verontreinigd: | concentratie \leq streefwaarde en/of detectielimiet; |
| - licht verontreinigd: | concentratie $>$ streefwaarde en \leq tussenwaarde; |
| - matig verontreinigd: | concentratie $>$ tussenwaarde \leq interventiewaarde; |
| - sterk verontreinigd: | concentratie $>$ interventiewaarde. |

5.3 Resultaten grond- en grondwatermonsters

Tabel III geeft een overzicht van de parameters in de grond die de geldende toetsingskaders overschrijden.

Tabel III. Overschrijdingen toetsingskaders grond

Grondmeng-monster	Traject (cm -mv)	Gehalte > AW (licht verontreinigd)	Gehalte > T (matig verontreinigd)	Gehalte > I (sterk verontreinigd)
MM1	01 (0-50) 02 (0-50) 03 (0-50) 04 (0-50) 07 (0-50) 08 (0-50) 11 (0-50) 14 (0-50)	cadmium zink	-	-
MM2	05 (0-50) 06 (0-50) 09 (0-50) 10 (0-50) 12 (0-50) 13 (0-50) 15 (0-50) 16 (0-50)	cadmium zink	-	-
MM3	01 (50-100) 06 (100-150) 08 (50-100) 16 (150-200)	molybdeen	-	-
MM4	01 (120-150) 01 (150-200) 08 (150-180)	molybdeen minerale olie	-	-

Tabel IV geeft een overzicht van de parameters in het grondwater die het geldende toetsingskader overschrijden.

Tabel IV. Overschrijdingen toetsingskader grondwater

Grondwater-monster	Situering peilbuis	Concentratie > S (licht verontreinigd)	Concentratie > T (matig verontreinigd)	Concentratie > I (sterk verontreinigd)
PB 08	centraal op onderzoekslocatie	barium	-	-

Bijlage 4a bevat de door het laboratorium aangeleverde analysecertificaten. Bijlage 4b bevat de ge-
toetste analyseresultaten.

SAMENVATTING, CONCLUSIES EN ADVIES

Econsultancy heeft in opdracht van Tonnaer een verkennend bodemonderzoek uitgevoerd aan de Kleivelderweg te Geulle.

Het bodemonderzoek is uitgevoerd in het kader van de voorgenomen bestemmingsplanwijziging van en nieuwbouw op de onderzoekslocatie.

Op basis van het vooronderzoek is geconcludeerd dat de onderzoekslocatie onderzocht dient te worden volgens de strategie "onverdacht" (ONV). Bij onverdachte locaties luidt de onderzoekshypothese dat de bodem niet verontreinigd is.

De bodem bestaat grotendeels uit sterk zandige leem, welke bovendien zwak tot sterk grindig en/of zwak tot sterk roesthoudend is. Verder bestaat de bodem plaatselijk uit zwak tot matig zandige klei, zwak tot sterk zandig, sterk kleilig en zwak grindig veen, uiterst siltig, matig fijn zand en zeer grof grind.

In het opgeboorde materiaal zijn zintuiglijk geen verontreinigingen waargenomen.

Er zijn op basis van het vooronderzoek, tijdens de terreininspectie en bij de uitvoering van de veldwerkzaamheden geen aanwijzingen gevonden, die aanleiding geven een asbestverontreiniging op de locatie te verwachten.

De bovengrond is licht verontreinigd met cadmium en zink. De ondergrond is licht verontreinigd met molybdeen en/of minerale olie. Het grondwater is licht verontreinigd met barium.

De vooraf gestelde hypothese, dat de onderzoekslocatie als "onverdacht" kan worden beschouwd wordt, op basis van de lichte verontreinigingen, verworpen. Echter, gelet op de aard en mate van verontreiniging, bestaat er géén reden voor een nader onderzoek en bestaan er met betrekking tot de milieuhygiënische kwaliteit van de bodem géén belemmeringen voor de bestemmingsplanwijziging van en nieuwbouw op de onderzoekslocatie.

Bijlage 1 Topografische ligging van de locatie



Schaal 1:25.000
Deze kaart is noordgericht

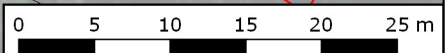

Titel: locatieschets	A3
 PROJECT: 4599.001	DATUM: 4-8-2017
SCHAAL: 1:500	BIJLAGE: 2a
GETEKEND: RNa	

Legenda

Boringen	
Omschrijving	Symbol
Boring tot 0,5 m -mv	
Boring tot 1,0 m -mv	
Boring tot 1,5 m -mv	
Boring tot 2,0 m -mv	
Boring tot 2,5 m -mv	
Boring tot 3,0 m -mv	
Boring tot 3,5 m -mv	
Boring tot 4,0 m -mv	
Boring tot 4,5 m -mv	
Boring tot 5,0 m -mv	
Peilbuis	
Peilbuis (diep)	
Voorgaande boring tot 0,5 m -mv	
Voorgaande boring tot 1,0 m -mv	
Voorgaande boring tot 1,5 m -mv	
Voorgaande boring tot 2,0 m -mv	
Voorgaande boring tot 2,5 m -mv	
Voorgaande boring tot 3,0 m -mv	
Voorgaande boring tot 3,5 m -mv	
Voorgaande boring tot 4,0 m -mv	
Voorgaande boring tot 4,5 m -mv	
Voorgaande boring tot 5,0 m -mv	
Voorgaande peilbuis	
Voorgaande peilbuis (diep)	
Kernboring 80 mm	
Kernboring 120 mm + boring tot 0,5 m -mv	
Kernboring 120 mm + boring tot 1,0 m -mv	
Kernboring 120 mm + boring tot 1,5 m -mv	
Kernboring 120 mm + boring tot 2,0 m -mv	
Kernboring 120 mm + boring tot 2,5 m -mv	
Kernboring 120 mm + boring tot 3,0 m -mv	
Kernboring 120 mm + boring tot 3,5 m -mv	
Kernboring 120 mm + boring tot 4,0 m -mv	
Kernboring 120 mm + boring tot 4,5 m -mv	
Kernboring 120 mm + boring tot 5,0 m -mv	
Kernboring 120 mm	

Boringen	
Omschrijving	Symbol
Asbestgat 30x30x50	
Asbestgat 30x30x50 + boring tot 0,5 m -mv	
Asbestgat 30x30x50 + boring tot 1,0 m -mv	
Asbestgat 30x30x50 + boring tot 1,5 m -mv	
Asbestgat 30x30x50 + boring tot 2,0 m -mv	
Asbestgat 30x30x50 + boring tot 2,5 m -mv	
Asbestgat 30x30x50 + boring tot 3,0 m -mv	
Asbestgat 30x30x50 + boring tot 3,5 m -mv	
Asbestgat 30x30x50 + boring tot 4,0 m -mv	
Asbestgat 30x30x50 + boring tot 4,5 m -mv	
Asbestgat 30x30x50 + boring tot 5,0 m -mv	
Asbestgat 30x30x50 + peilbuis	
Asbestgat 30x30x50 + peilbuis (diep)	
Asbestgat 100x100x50	
Asbestgat 100x100x50 + boring tot 0,5 m -mv	
Asbestgat 100x100x50 + boring tot 1,0 m -mv	
Asbestgat 100x100x50 + boring tot 1,5 m -mv	
Asbestgat 100x100x50 + boring tot 2,0 m -mv	
Asbestgat 100x100x50 + boring tot 2,5 m -mv	
Asbestgat 100x100x50 + boring tot 3,0 m -mv	
Asbestgat 100x100x50 + boring tot 3,5 m -mv	
Asbestgat 100x100x50 + boring tot 4,0 m -mv	
Asbestgat 100x100x50 + boring tot 4,5 m -mv	
Asbestgat 100x100x50 + boring tot 5,0 m -mv	
Asbestgat 100x100x50 + peilbuis	
Asbestgat 100x100x50 + peilbuis (diep)	
Kernboring + asbestgat 30x30 + Boring tot 0,5 m -mv +	
Kernboring + asbestgat 30x30 + Boring tot 1,0 m -mv +	
Kernboring + asbestgat 30x30 + Boring tot 1,5 m -mv +	
Kernboring + asbestgat 30x30 + Boring tot 2,0 m -mv +	
Kernboring + asbestgat 30x30 + Boring tot 2,5 m -mv +	
Kernboring + asbestgat 30x30 + Boring tot 3,0 m -mv +	
Kernboring + asbestgat 30x30 + Boring tot 3,5 m -mv +	
Kernboring + asbestgat 30x30 + Boring tot 4,0 m -mv +	
Kernboring + asbestgat 30x30 + Boring tot 4,5 m -mv +	
Kernboring + asbestgat 30x30 + Boring tot 5,0 m -mv +	
Kernboring + asbestgat 30x30 + peilbuis	
Kernboring + asbestgat 30x30 + peilbuis (diep)	

Symbolen	
Omschrijving	Symbol
Asfalt	
Beton	
Boom	
Bos	
Braak	
Depothoogte	
Fotoname	
Mangat	
Gras	
Grind	
Haag	
Klinker	
Oliefetafscheider	
Ontgravingsdiepte	
Ontluchtingspunt	
Onverhard	
Parkeerplaats	
Pomp	
Puinverharding	
Sleuf 200x40x50cm	
Spoorbaan	
Stelconplaat	
Struik	
Talud	
Tegel	
Vloestofdichte vloer	
Vulpunt	
Water	
Zeshoek tegel	
Zinkput	
Asbestverdacht plaatmateriaal op maaiveld	
Hekwerk	
Toekomstige bebouwing	
Voormalige bebouwing	
Bebouwing	
Locatiegrens	

Verontreiniging	
Omschrijving	Symbol
Ontgravingsvak	
Niet verontreinigd	
AW/S-waarde contour	
T-waarde contour	
I-waarde contour	
Niet verontreinigd	
Licht verontreinigd	
Matig verontreinigd	
Sterk verontreinigd	
Verspreiding verontreiniging onbekend	

Bijlage 2b Foto's onderzoekslocatie



Foto 1.



Foto 2.

Bijlage 2b Foto's onderzoekslocatie



Foto 3.



Foto 4.

Bijlage 2b Foto's onderzoekslocatie



Foto 5.



Foto 6.

Bijlage 3 Boorprofielen

Legenda (conform NEN 5104)

grind

	Grind, siltig
	Grind, zwak zandig
	Grind, matig zandig
	Grind, sterk zandig
	Grind, uiterst zandig

zand

	Zand, kleiïg
	Zand, zwak siltig
	Zand, matig siltig
	Zand, sterk siltig
	Zand, uiterst siltig

veen

	Veen, mineraalarm
	Veen, zwak kleiïg
	Veen, sterk kleiïg
	Veen, zwak zandig
	Veen, sterk zandig

peilbuis

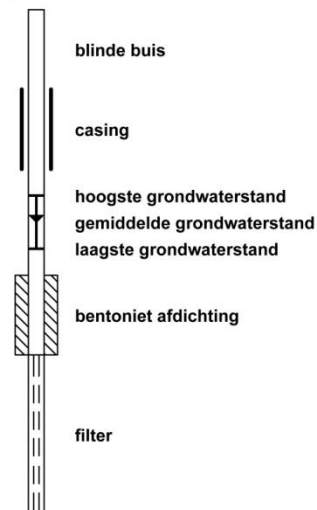

klei

	Klei, zwak siltig
	Klei, matig siltig
	Klei, sterk siltig
	Klei, uiterst siltig
	Klei, zwak zandig
	Klei, matig zandig
	Klei, sterk zandig

leem

	Leem, zwak zandig
	Leem, sterk zandig

overige toevoegingen

	zwak humeus
	matig humeus
	sterk humeus
	zwak grindig
	matig grindig
	sterk grindig

geur

	geen geur
	zwakke geur
	matige geur
	sterke geur
	uiterste geur

olie

	geen olie-water reactie
	zwakke olie-water reactie
	matige olie-water reactie
	sterke olie-water reactie
	uiterste olie-water reactie

p.i.d.-waarde

	>0
	>1
	>10
	>100
	>1000
	>10000

monsters

	geroerd monster
	ongeroid monster

overig

	bijzonder bestanddeel
	Gemiddeld hoogste grondwaterstand
	grondwaterstand (tijdens veldwerk)
	Gemiddeld laagste grondwaterstand
	slib
	water

Boring: 01

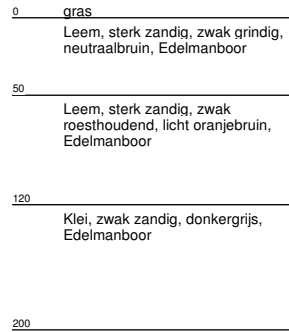
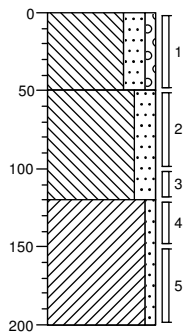

Boring: 02

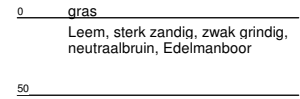
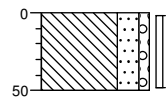

Boring: 03

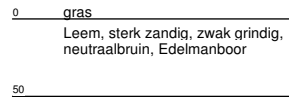
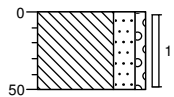

Boring: 04

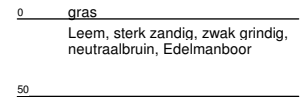
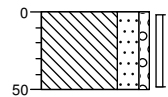

Boring: 05

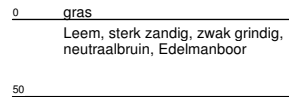
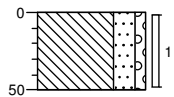

Boring: 06

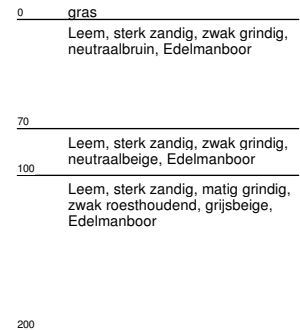
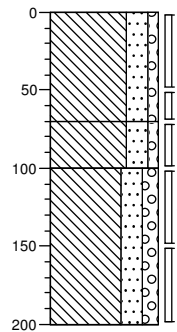

Boring:

07

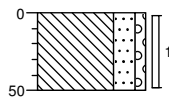

0 gras
Leem, sterk zandig, zwak grindig,
neutraalbruin, Edelmanboor
50

Boring:

08

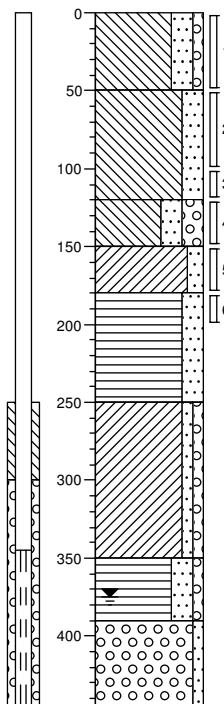

0 gras
Leem, sterk zandig, zwak grindig,
neutraalbruin, Edelmanboor
50
Leem, sterk zandig, beigegrijs,
Edelmanboor
100
120
Leem, sterk zandig, sterk grindig,
sterk roesthoudend, oranje-grijs,
Edelmanboor
150
Klei, matig zandig, donkergrijs,
Edelmanboor
180
Veen, sterk zandig, sterk
kleihoudend, grijszwart
250
Klei, zwak zandig, zwak grindig,
donkergrijs, Edelmanboor
350
Veen, sterk zandig, zwak grindig,
donkerzwart, Edelmanboor
390
Grind, zeer grof, zwak zandig,
River, Gestuit
445

Boring:

09

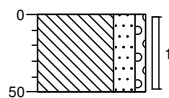

0 gras
Leem, sterk zandig, zwak grindig,
neutraalbruin, Edelmanboor
50

Boring:

10

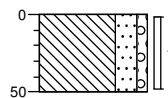

0 gras
Leem, sterk zandig, zwak grindig,
neutraalbruin, Edelmanboor
50

Boring:

11

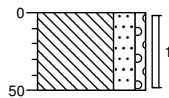

0 gras
Leem, sterk zandig, zwak grindig,
neutraalbruin, Edelmanboor
50

Boring:

12

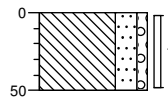

0 gras
Leem, sterk zandig, zwak grindig,
neutraalbruin, Edelmanboor
50

Boring: 13

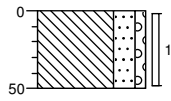

0 gras
Leem, sterk zandig, zwak grindig,
neutraalbruin, Edelmanboor
50

Boring: 14

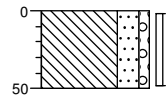

0 gras
Leem, sterk zandig, zwak grindig,
neutraalbruin, Edelmanboor
50

Boring: 15

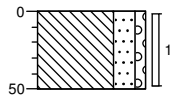

0 gras
Leem, sterk zandig, zwak grindig,
neutraalbruin, Edelmanboor
50

Boring: 16

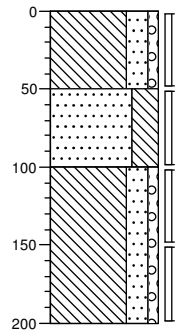

0 gras
Leem, sterk zandig, zwak grindig,
neutraalbruin, Edelmanboor
50
Zand, matig fijn, uiterst siltig,
grijsbeige, Edelmanboor
100
Leem, sterk zandig, zwak grindig,
matig roesthoudend, oranje-grijs,
Edelmanboor
200

Bijlage 4a Analysecertificaten

Econsultancy
T.a.v. M.G.B. Paalhaar
Rijksweg Noord 39
6071 KS SWALMEN

Analyscertificaat

Datum: 26-Jul-2017

Hierbij ontvangt u de resultaten van het navolgende laboratoriumonderzoek.

Certificaatnummer/Versie	2017095863/1
Uw project/verslagnummer	4599.001
Uw projectnaam	
Uw ordernummer	
Monster(s) ontvangen	20-Jul-2017

Dit certificaat mag uitsluitend in zijn geheel worden gereproduceerd.
De analyse resultaten hebben alleen betrekking op het beproefde object.

De grondmonsters worden tot 4 weken na datum ontvangst bewaard en watermonsters tot 2 weken na datum ontvangst. Zonder tegenbericht worden de monsters nadien afgevoerd.
Indien de monsters langer bewaard dienen te blijven verzoeken wij U dit exemplaar uiterlijk 1 werkdag voor afloop van de standaardbewaarperiode ondertekend aan ons te retourneren. Voor de kosten van het langer bewaren van monsters verwijzen wij naar de prijslijst.

Bewaren tot:

Datum:

Naam:

Handtekening:

Wij vertrouwen erop uw opdracht hiermee naar verwachting te hebben uitgevoerd, mocht U naar aanleiding van dit analysecertificaat nog vragen hebben verzoeken wij U contact op te nemen met de afdeling Verkoop en Advies.

Met vriendelijke groet,

Eurofins Analytico B.V.



Ing. A. Veldhuizen
Technical Manager

Eurofins Analytico B.V.

Gildeweg 42-46
3771 NB Barneveld
P.O. Box 459
3770 AL Barneveld NL

Tel. +31 (0)34 242 63 00
Fax +31 (0)34 242 63 99
E-mail info-env@eurofins.nl
Site www.eurofins.nl

BNP Paribas S.A. 227 9245 25
IBAN: NL71BNPA0227924525
BIC: BNPANL2A
KvK/CoC No. 09088623
BTW/VAT No. NL 8043.14.883.B01

Eurofins Analytico B.V. is ISO 14001: 2004 gecertificeerd door TÜV en erkend door het Vlaamse Gewest (OVAM en Dep. Omgeving), het Brusselse Gewest (BIM), het Waalse Gewest (DGRNE-OWD) en door de overheid van Luxemburg (MEV).



Analysecertificaat

Uw project/verslagnummer 4599.001

Uw projectnaam

Uw ordernummer

Monsternemer

Monstermatrix Grond (AS3000)

Certificaatnummer/Versie 2017095863/1

Startdatum 20-Jul-2017

Rapportagedatum 26-Jul-2017/13:47

Bijlage A, B, C

Pagina 1/2

Analyse	Eenheid	1	2	3	4
Voorbehandeling					
Cryogeen malen AS3000		Uitgevoerd	Uitgevoerd	Uitgevoerd	Uitgevoerd
Bodemkundige analyses					
S Droge stof	% (m/m)	89.4	90.4	85.4	90.3
S Organische stof	% (m/m) ds	3.9	3.7	1.0	2.6
Q Gloeirest	% (m/m) ds	94.9	95.3	98.0	96.3
S Korrelgrootte < 2 µm (Lutum)	% (m/m) ds	16.6	14.1	15.0	15.2
Metalen					
S Barium (Ba)	mg/kg ds	88	56	<20	30
S Cadmium (Cd)	mg/kg ds	0.63	0.51	<0.20	0.21
S Kobalt (Co)	mg/kg ds	10	8.2	3.7	6.9
S Koper (Cu)	mg/kg ds	13	11	6.4	7.2
S Kwik (Hg)	mg/kg ds	<0.050	0.054	<0.050	<0.050
S Molybdeen (Mo)	mg/kg ds	<1.5	<1.5	2.1	2.0
S Nikkel (Ni)	mg/kg ds	22	17	5.6	21
S Lood (Pb)	mg/kg ds	35	26	<10	<10
S Zink (Zn)	mg/kg ds	150	120	<20	41
Minerale olie					
Minerale olie (C10-C12)	mg/kg ds	<3.0	<3.0	<3.0	<3.0
Minerale olie (C12-C16)	mg/kg ds	<5.0	<5.0	<5.0	6.5
Minerale olie (C16-C21)	mg/kg ds	<5.0	<5.0	<5.0	12
Minerale olie (C21-C30)	mg/kg ds	<11	<11	<11	50
Minerale olie (C30-C35)	mg/kg ds	<5.0	<5.0	<5.0	100
Minerale olie (C35-C40)	mg/kg ds	<6.0	<6.0	<6.0	61
S Minerale olie totaal (C10-C40)	mg/kg ds	<35	<35	<35	230
Chromatogram olie (GC)					Zie bijl.
Polychloorbifenylen, PCB					
S PCB 28	mg/kg ds	<0.0010	<0.0010	<0.0010	<0.0010
S PCB 52	mg/kg ds	<0.0010	<0.0010	<0.0010	<0.0010
S PCB 101	mg/kg ds	<0.0010	<0.0010	<0.0010	<0.0010

Nr.	Monsteromschrijving	Datum monstername	Monster nr.
1	MM1 01 (0-50) 02 (0-50) 03 (0-50) 04 (0-50) 07 (0-50) 08 (0-50) 11 (0-50) 14 (0-50)	19-Jul-2017	9639483
2	MM2 05 (0-50) 06 (0-50) 09 (0-50) 10 (0-50) 12 (0-50) 13 (0-50) 15 (0-50) 16 (0-50)	19-Jul-2017	9639484
3	MM3 01 (50-100) 06 (100-150) 08 (50-100) 16 (150-200)	19-Jul-2017	9639485
4	MM4 01 (120-150) 01 (150-200) 08 (150-180)	19-Jul-2017	9639486



Q: door RvA geaccrediteerde verrichting
 R: AP04 erkende verrichting
 S: AS 3000 erkende verrichting
 V: VLAREL erkende verrichting
 M: MCERTS erkend

Dit certificaat mag uitsluitend in zijn geheel worden gereproduceerd.
 Eurofins Analytico B.V. is ISO 14001: 2004 gecertificeerd door TÜV en erkend door het Vlaamse Gewest (OVAM en Dep. Omgeving), het Brusselse Gewest (BIM), het Waalse Gewest (DGRNE-OWD) en door de overheid van Luxemburg (MEV).

Eurofins Analytico B.V.

Gildeweg 42-46
 3771 NB Barneveld
 P.O. Box 459
 3770 AL Barneveld NL
 Tel. +31 (0)34 242 63 00
 Fax +31 (0)34 242 63 99
 E-mail info-env@eurofins.nl
 Site www.eurofins.nl

BNP Paribas S.A. 227 9245 25
 IBAN: NL71BNPA0227924525
 BIC: BNPANL2A
 KvK/CoC No. 09088623
 BTW/VAT No. NL 8043.14.883.B01



Analysecertificaat

Uw project/verslagnummer 4599.001

Uw projectnaam

Uw ordernummer

Monsternemer

Monstermatrix Grond (AS3000)

Certificaatnummer/Versie 2017095863/1

Startdatum 20-Jul-2017

Rapportagedatum 26-Jul-2017/13:47

Bijlage A, B, C

Pagina 2/2

Analyse	Eenheid	1	2	3	4
S PCB 118	mg/kg ds	<0.0010	<0.0010	<0.0010	<0.0010
S PCB 138	mg/kg ds	<0.0010	<0.0010	<0.0010	<0.0010
S PCB 153	mg/kg ds	<0.0010	<0.0010	<0.0010	<0.0010
S PCB 180	mg/kg ds	<0.0010	<0.0010	<0.0010	<0.0010
S PCB (som 7) (factor 0,7)	mg/kg ds	0.0049 ¹⁾	0.0049 ¹⁾	0.0049 ¹⁾	0.0049 ¹⁾
Polycyclische Aromatische Koolwaterstoffen, PAK					
S Naftaleen	mg/kg ds	<0.050	<0.050	<0.050	<0.050
S Fenanthreen	mg/kg ds	<0.050	<0.050	<0.050	<0.050
S Anthraceen	mg/kg ds	<0.050	<0.050	<0.050	<0.050
S Fluorantheen	mg/kg ds	<0.050	<0.050	<0.050	<0.050
S Benzo(a)anthraceen	mg/kg ds	<0.050	<0.050	<0.050	<0.050
S Chryseen	mg/kg ds	<0.050	<0.050	<0.050	<0.050
S Benzo(k)fluorantheen	mg/kg ds	<0.050	<0.050	<0.050	<0.050
S Benzo(a)pyreen	mg/kg ds	<0.050	<0.050	<0.050	<0.050
S Benzo(ghi)peryleen	mg/kg ds	<0.050	<0.050	<0.050	<0.050
S Indeno(123-cd)pyreen	mg/kg ds	<0.050	<0.050	<0.050	<0.050
S PAK VROM (10) (factor 0,7)	mg/kg ds	0.35 ¹⁾	0.35 ¹⁾	0.35 ¹⁾	0.35 ¹⁾

Nr. Monsteromschrijving

Nr.	Monsteromschrijving	Datum monstername	Monster nr.
1	MM1 01 (0-50) 02 (0-50) 03 (0-50) 04 (0-50) 07 (0-50) 08 (0-50) 11 (0-50) 14 (0-50)	19-Jul-2017	9639483
2	MM2 05 (0-50) 06 (0-50) 09 (0-50) 10 (0-50) 12 (0-50) 13 (0-50) 15 (0-50) 16 (0-50)	19-Jul-2017	9639484
3	MM3 01 (50-100) 06 (100-150) 08 (50-100) 16 (150-200)	19-Jul-2017	9639485
4	MM4 01 (120-150) 01 (150-200) 08 (150-180)	19-Jul-2017	9639486

Q: door RvA geaccrediteerde verrichting

A: AP04 erkende verrichting

S: AS 3000 erkende verrichting

V: VLAREL erkende verrichting

M: MCERTS erkend

Akkoord
Pr.coörd.

VA

Eurofins Analytico B.V.

Gildeweg 42-46
3771 NB Barneveld
P.O. Box 459
3770 AL Barneveld NL

Tel. +31 (0)34 242 63 00
Fax +31 (0)34 242 63 99
E-mail info-env@eurofins.nl
Site www.eurofins.nl

BNP Paribas S.A. 227 9245 25
IBAN: NL71BNPA0227924525
BIC: BNPANL2A
KvK/CoC No. 09088623
BTW/VAT No. NL 8043.14.883.B01

Dit certificaat mag uitsluitend in zijn geheel worden gereproduceerd.
Eurofins Analytico B.V. is ISO 14001: 2004 gecertificeerd door TÜV en erkend door het Vlaamse Gewest (OVAM en Dep. Omgeving), het Brusselse Gewest (BIM), het Waalse Gewest (DGRNE-OWD) en door de overheid van Luxemburg (MEV).



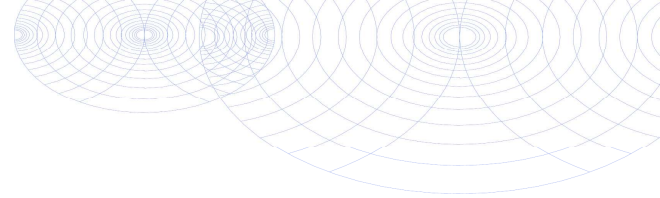

Bijlage (A) met deelmonsterinformatie behorende bij analysecertificaat 2017095863/1

Pagina 1/1

Monster nr.	Boornr	Omschrijving	Van	Tot	Barcode	Monsteromschrijving
9639483	01	1	0	50	0534146941	MM1 01 (0-50) 02 (0-50) 03 (0-50)
9639483	02	1	0	50	0534146942	
9639483	03	1	0	50	0534146950	
9639483	04	1	0	50	0534146939	
9639483	07	1	0	50	0534146938	
9639483	08	1	0	50	0534146865	
9639483	11	1	0	50	0534146943	
9639483	14	1	0	50	0534146944	
9639484	06	1	0	50	0534146875	MM2 05 (0-50) 06 (0-50) 09 (0-50)
9639484	09	1	0	50	0534146948	
9639484	10	1	0	50	0534146947	
9639484	12	1	0	50	0534146949	
9639484	13	1	0	50	0534146951	
9639484	15	1	0	50	0534146952	
9639484	16	1	0	50	0534146872	
9639484	05	1	0	50	0534146945	
9639485	01	2	50	100	0534146940	MM3 01 (50-100) 06 (100-150) 08 (100-150)
9639485	06	4	100	150	0534146874	
9639485	08	2	50	100	0534146864	
9639485	16	4	150	200	0534146869	
9639486	01	4	120	150	0534146907	MM4 01 (120-150) 01 (150-200) 02 (150-200)
9639486	01	5	150	200	0534146906	
9639486	08	5	150	180	0534146867	



Eurofins Analytico B.V.

Gildeweg 42-46
 3771 NB Barneveld
 P.O. Box 459
 3770 AL Barneveld NL
 Tel. +31 (0)34 242 63 00
 Fax +31 (0)34 242 63 99
 E-mail info-env@eurofins.nl
 Site www.eurofins.nl

BNP Paribas S.A. 227 9245 25
 IBAN: NL71BNPA0227924525
 BIC: BNPANL2A
 KvK/CoC No. 09088623
 BTW/VAT No. NL 8043.14.883.B01

Eurofins Analytico B.V. is ISO 14001: 2004 gecertificeerd door TÜV en erkend door het Vlaamse Gewest (OVAM en Dep. Omgeving), het Brusselse Gewest (BIM), het Waalse Gewest (DGRNE-OWD) en door de overheid van Luxemburg (MEV).

**Bijlage (B) met opmerkingen behorende bij analysecertificaat 2017095863/1**

Pagina 1/1

Opmerking 1)De toetswaarde van de som is gelijk aan de sommatie van $0,7 \cdot RG$ **Eurofins Analytico B.V.**

Gildeweg 42-46 Tel. +31 (0)34 242 63 00
3771 NB Barneveld Fax +31 (0)34 242 63 99
P.O. Box 459 E-mail info-env@eurofins.nl
3770 AL Barneveld NL Site www.eurofins.nl

BNP Paribas S.A. 227 9245 25
IBAN: NL71BNPA0227924525
BIC: BNPNL2A
KvK/CoC No. 09088623
BTW/VAT No. NL 8043.14.883.B01

Eurofins Analytico B.V. is ISO 14001: 2004 gecertificeerd door TÜV en erkend door het Vlaamse Gewest (OVAM en Dep. Omgeving), het Brusselse Gewest (BIM), het Waalse Gewest (DGRNE-OWD) en door de overheid van Luxemburg (MEV).



Bijlage (C) met methodeverwijzingen behorende bij analysecertificaat 2017095863/1

Pagina 1/1

Analyse	Methode	Techniek	Methode referentie
Cryogeen malen AS3000	W0106	Voorbehandeling	Cf. AS3000
Droge Stof	W0104	Gravimetrie	Cf. pb 3010-2 en gw. NEN-EN 15934
Organische stof (gloeiverlies)	W0109	Gravimetrie	Cf. pb 3010-3 en cf. NEN 5754
Korrelgrootte < 2 µm (lutum)	W0171	Sedimentatie	Cf. pb 3010-4 en cf. NEN 5753
Barium (Ba)	W0423	ICP-MS	Cf. pb 3010-5 en cf. NEN-EN-ISO 17294-2
Cadmium (Cd)	W0423	ICP-MS	Cf. pb 3010-5 en cf. NEN-EN-ISO 17294-2
Kobalt (Co)	W0423	ICP-MS	Cf. pb 3010-5 en cf. NEN-EN-ISO 17294-2
Koper (Cu)	W0423	ICP-MS	Cf. pb 3010-5 en cf. NEN-EN-ISO 17294-2
Kwik (Hg)	W0423	ICP-MS	Cf. pb 3010-5 en cf. NEN-EN-ISO 17294-2
Molybdeen (Mo)	W0423	ICP-MS	Cf. pb 3010-5 en cf. NEN-EN-ISO 17294-2
Nikkel (Ni)	W0423	ICP-MS	Cf. pb 3010-5 en cf. NEN-EN-ISO 17294-2
Lood (Pb)	W0423	ICP-MS	Cf. pb 3010-5 en cf. NEN-EN-ISO 17294-2
Zink (Zn)	W0423	ICP-MS	Cf. pb 3010-5 en cf. NEN-EN-ISO 17294-2
Minerale Olie (C10-C40)	W0202	GC-FID	Cf. pb 3010-7 en gw. NEN-EN-ISO 16703
Chromatogram M0 (GC)	W0202	GC-FID	Gelijkw. NEN-EN-ISO 16703
PCB (7)	W0271	GC-MS	Cf. pb 3010-8 en gw. NEN 6980
PAK (10) (VROM)	W0271	GC-MS	Cf. pb. 3010-6 en gw. NEN-ISO 18287
PAK som AS3000/AP04	W0271	GC-MS	Cf. pb. 3010-6 en gw. NEN-ISO 18287

Nadere informatie over de toegepaste onderzoeksmethoden alsmede een classificatie van de meetonzekerheid staan vermeld in ons overzicht "Specificaties analysemethoden", versie juni 2016.



Eurofins Analytico B.V.

Gildeweg 42-46
3771 NB Barneveld
P.O. Box 459
3770 AL Barneveld NL

Tel. +31 (0)34 242 63 00
Fax +31 (0)34 242 63 99
E-mail info-env@eurofins.nl
Site www.eurofins.nl

BNP Paribas S.A. 227 9245 25
IBAN: NL71BNPA0227924525
BIC: BNPANL2A
KvK/CoC No. 09088623
BTW/VAT No. NL 8043.14.883.B01

Eurofins Analytico B.V. is ISO 14001: 2004 gecertificeerd door TÜV en erkend door het Vlaamse Gewest (OVAM en Dep. Omgeving), het Brusselse Gewest (BIM), het Waalse Gewest (DGRNE-OWD) en door de overheid van Luxemburg (MEV).

Sample ID.: 9639486
 Certificate no.:2017095863
 Sample description.: MM4 01 (120-150) 01 (150-200) 08 (150-180)

V

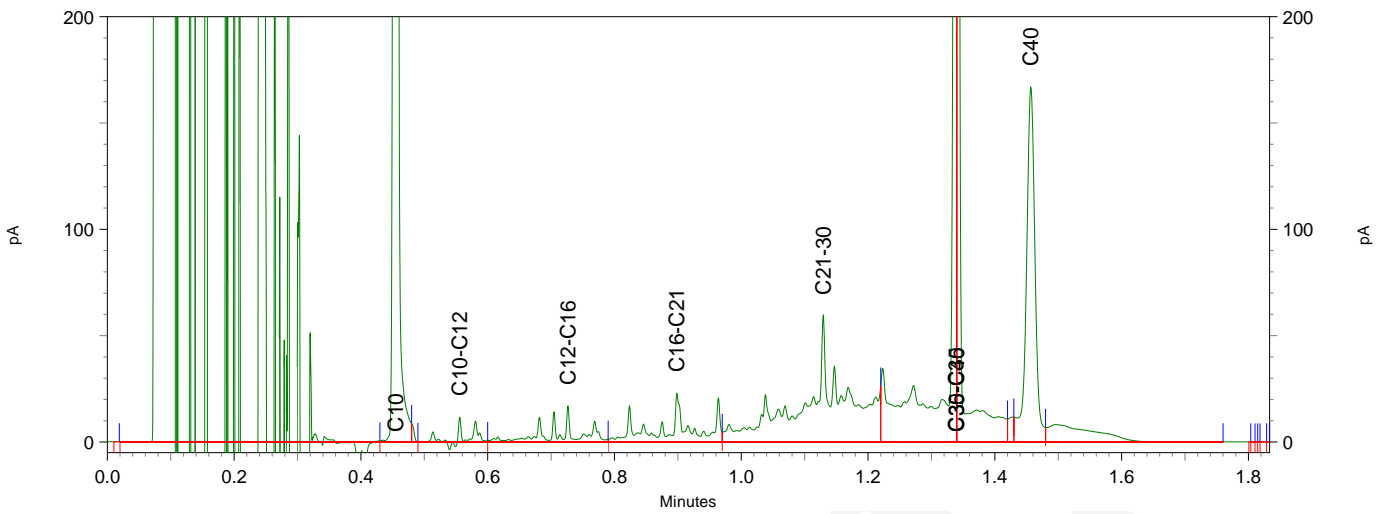
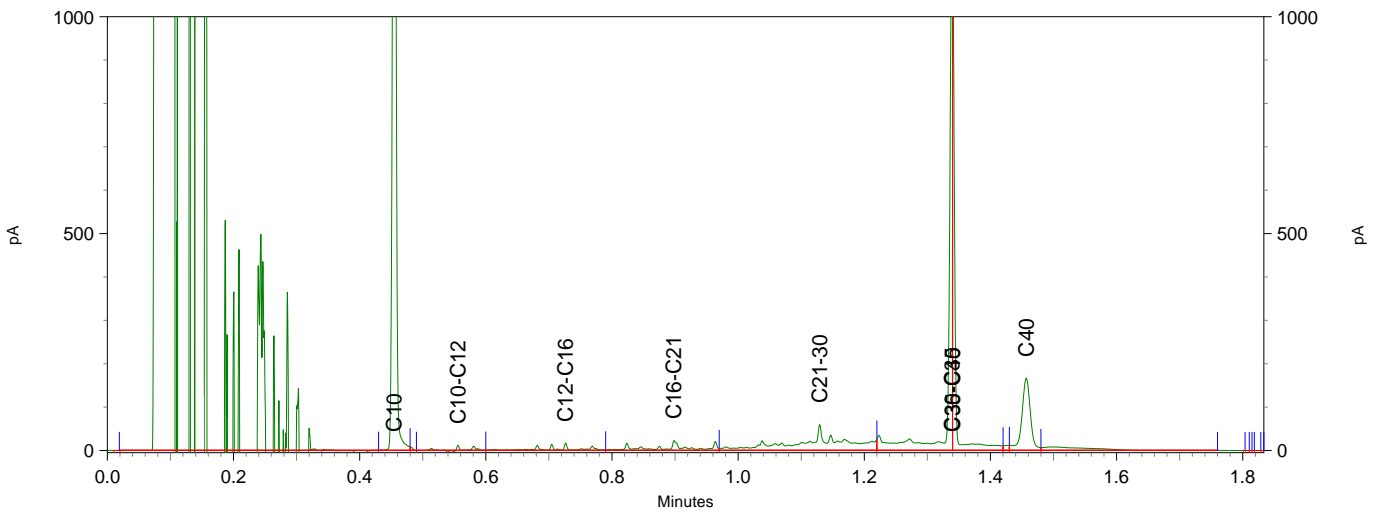
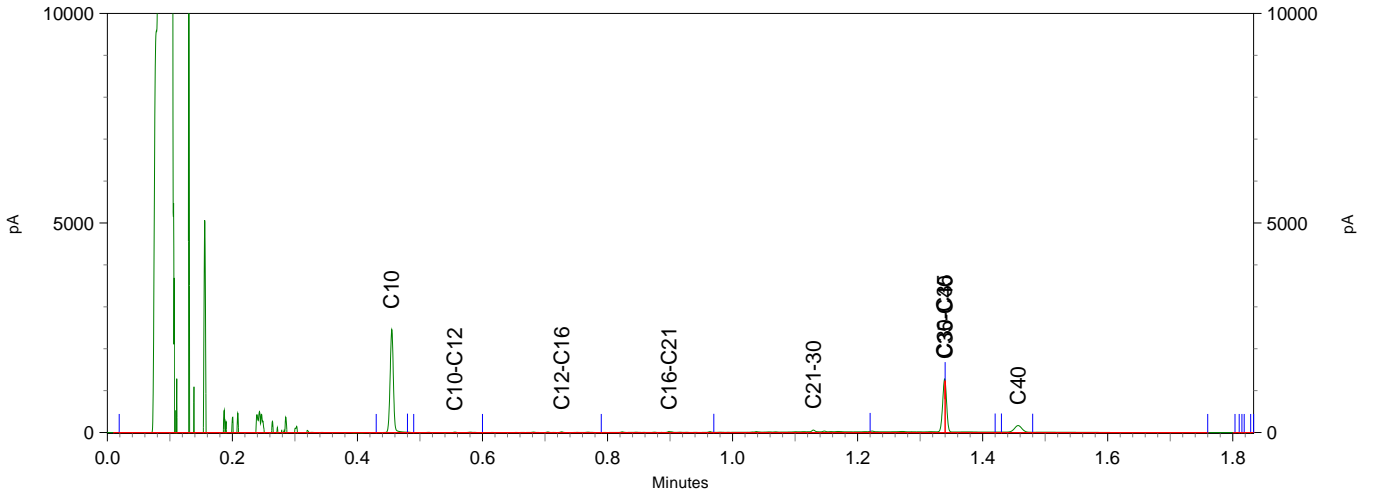

Econsultancy
T.a.v. Marieke Ellenkamp
Rijksweg Noord 39
6071 KS SWALMEN

Analyscertificaat

Datum: 03-Aug-2017

Hierbij ontvangt u de resultaten van het navolgende laboratoriumonderzoek.

Certificaatnummer/Versie	2017100313/1
Uw project/verslagnummer	4599.001
Uw projectnaam	
Uw ordernummer	
Monster(s) ontvangen	01-Aug-2017

Dit certificaat mag uitsluitend in zijn geheel worden gereproduceerd.
De analyse resultaten hebben alleen betrekking op het beproefde object.

De grondmonsters worden tot 4 weken na datum ontvangst bewaard en watermonsters tot 2 weken na datum ontvangst. Zonder tegenbericht worden de monsters nadien afgevoerd.
Indien de monsters langer bewaard dienen te blijven verzoeken wij U dit exemplaar uiterlijk 1 werkdag voor afloop van de standaardbewaarperiode ondertekend aan ons te retourneren. Voor de kosten van het langer bewaren van monsters verwijzen wij naar de prijslijst.

Bewaren tot:

Datum:

Naam:

Handtekening:

Wij vertrouwen erop uw opdracht hiermee naar verwachting te hebben uitgevoerd, mocht U naar aanleiding van dit analyscertificaat nog vragen hebben verzoeken wij U contact op te nemen met de afdeling Verkoop en Advies.

Met vriendelijke groet,

Eurofins Analytico B.V.



Ing. A. Veldhuizen
Technical Manager

Eurofins Analytico B.V.

Gildeweg 42-46
3771 NB Barneveld
P.O. Box 459
3770 AL Barneveld NL

Tel. +31 (0)34 242 63 00
Fax +31 (0)34 242 63 99
E-mail info-env@eurofins.nl
Site www.eurofins.nl

BNP Paribas S.A. 227 9245 25
IBAN: NL71BNPA0227924525
BIC: BNPANL2A
KvK/CoC No. 09088623
BTW/VAT No. NL 8043.14.883.B01

Eurofins Analytico B.V. is ISO 14001: 2004 gecertificeerd door TÜV en erkend door het Vlaamse Gewest (OVAM en Dep. Omgeving), het Brusselse Gewest (BIM), het Waalse Gewest (DGRNE-OWD) en door de overheid van Luxemburg (MEV).



Analysecertificaat

Uw project/verslagnummer 4599.001

Uw projectnaam

Uw ordernummer

Monsternemer

Monstermatrix Water (AS3000)

Certificaatnummer/Versie 2017100313/1

Startdatum 01-Aug-2017

Rapportagedatum 03-Aug-2017/13:41

Bijlage A, B, C

Pagina 1/2

Analyse	Eenheid	1
Metalen		
S Barium (Ba)	µg/L	86
S Cadmium (Cd)	µg/L	<0.20
S Kobalt (Co)	µg/L	<2.0
S Koper (Cu)	µg/L	<2.0
S Kwik (Hg)	µg/L	<0.050
S Molybdeen (Mo)	µg/L	<2.0
S Nikkel (Ni)	µg/L	<3.0
S Lood (Pb)	µg/L	<2.0
S Zink (Zn)	µg/L	<10
Vluchtige Aromatische Koolwaterstoffen		
S Benzeen	µg/L	<0.20
S Toluene	µg/L	<0.20
S Ethylbenzeen	µg/L	<0.20
S o-Xyleen	µg/L	<0.10
S m, p-Xyleen	µg/L	<0.20
S Xylenen (som) factor 0,7	µg/L	0.21 ¹⁾
BTEX (som)	µg/L	<0.90
S Naftaleen	µg/L	<0.020
S Styreen	µg/L	<0.20
Vluchtige organische halogeenkoolwaterstoffen		
S Dichloormethaan	µg/L	<0.20
S Trichloormethaan	µg/L	<0.20
S Tetrachloormethaan	µg/L	<0.10
S Trichlooretheen	µg/L	<0.20
S Tetrachlooretheen	µg/L	<0.10
S 1,1-Dichloorethaan	µg/L	<0.20
S 1,2-Dichloorethaan	µg/L	<0.20
S 1,1,1-Trichloorethaan	µg/L	<0.10
S 1,1,2-Trichloorethaan	µg/L	<0.10
S cis 1,2-Dichlooretheen	µg/L	<0.10

Nr. Monsteromschrijving

1 PB8

Datum monsternamen

01-Aug-2017

Monster nr.

9652828

Eurofins Analytico B.V.

Gildeweg 42-46
3771 NB Barneveld
P.O. Box 459
3770 AL Barneveld NL

Tel. +31 (0)34 242 63 00
Fax +31 (0)34 242 63 99
E-mail info-env@eurofins.nl
Site www.eurofins.nl

BNP Paribas S.A. 227 9245 25
IBAN: NL71BNPA0227924525
BIC: BNPANL2A
KvK/CoC No. 09088623
BTW/VAT No. NL 8043.14.883.B01



Q: door RvA geaccrediteerde verrichting
R: AP04 erkende verrichting
S: AS 3000 erkende verrichting
V: VLAREL erkende verrichting
M: MCERTS erkend

Dit certificaat mag uitsluitend in zijn geheel worden gereproduceerd.
Eurofins Analytico B.V. is ISO 14001: 2004 gecertificeerd door TÜV en erkend door het Vlaamse Gewest (OVAM en Dep. Omgeving), het Brusselse Gewest (BIM), het Waalse Gewest (DGRNE-OWD) en door de overheid van Luxemburg (MEV).



TESTEN
RvA LO10



Analysecertificaat

Uw project/verslagnummer 4599.001

Uw projectnaam

Uw ordernummer

Monsternemer

Monstermatrix Water (AS3000)

Certificaatnummer/Versie 2017100313/1

Startdatum 01-Aug-2017

Rapportagedatum 03-Aug-2017/13:41

Bijlage A, B, C

Pagina 2/2

Analyse	Eenheid	1
S trans 1,2-Dichlooretheen	µg/L	<0.10
CKW (som)	µg/L	<1.6
S Tribroommethaan	µg/L	<0.20
S Vinylchloride	µg/L	<0.10
S 1,1-Dichlooretheen	µg/L	<0.10
S 1,2-Dichloorethenen (Som) factor 0,7	µg/L	0.14 ¹⁾
S 1,1-Dichloorpropaan	µg/L	<0.20
S 1,2-Dichloorpropaan	µg/L	<0.20
S 1,3-Dichloorpropaan	µg/L	<0.20
S Dichloorpropanen som factor 0.7	µg/L	0.42
Minerale olie		
Minerale olie (C10-C12)	µg/L	<10
Minerale olie (C12-C16)	µg/L	<10
Minerale olie (C16-C21)	µg/L	<10
Minerale olie (C21-C30)	µg/L	<15
Minerale olie (C30-C35)	µg/L	<10
Minerale olie (C35-C40)	µg/L	<10
S Minerale olie totaal (C10-C40)	µg/L	<50

Nr. Monsteroomschrijving

1 PB8

Datum monstername

01-Aug-2017

Monster nr.

9652828

Eurofins Analytico B.V.

Gildeweg 42-46
3771 NB Barneveld
P.O. Box 459
3770 AL Barneveld NL

Tel. +31 (0)34 242 63 00
Fax +31 (0)34 242 63 99
E-mail info-env@eurofins.nl
Site www.eurofins.nl

BNP Paribas S.A. 227 9245 25
IBAN: NL71BNPA0227924525
BIC: BNPANL2A
KvK/CoC No. 09088623
BTW/VAT No. NL 8043.14.883.B01



Q: door RvA geaccrediteerde verrichting
A: AP04 erkende verrichting
S: AS 3000 erkende verrichting
V: VLAREL erkende verrichting
M: MCERTS erkend

Dit certificaat mag uitsluitend in zijn geheel worden gereproduceerd.
Eurofins Analytico B.V. is ISO 14001: 2004 gecertificeerd door TÜV en erkend door het Vlaamse Gewest (OVAM en Dep. Omgeving), het Brusselse Gewest (BIM), het Waalse Gewest (DGRNE-OWD) en door de overheid van Luxemburg (MEV).

Akkoord
Pr.coörd.





Bijlage (A) met deelmonsterinformatie behorende bij analysecertificaat 2017100313/1

Monster nr.	Boornr	Omschrijving	Van	Tot	Barcode	Monsteromschrijving
9652828					0800606380	PB8
9652828					0680290066	
9652828					0680290067	



Eurofins Analytico B.V.

Gildeweg 42-46
 3771 NB Barneveld
 P.O. Box 459
 3770 AL Barneveld NL
 Tel. +31 (0)34 242 63 00
 Fax +31 (0)34 242 63 99
 E-mail info-env@eurofins.nl
 Site www.eurofins.nl

BNP Paribas S.A. 227 9245 25
 IBAN: NL71BNPA0227924525
 BIC: BNPANL2A
 KvK/CoC No. 09088623
 BTW/VAT No. NL 8043.14.883.B01

Eurofins Analytico B.V. is ISO 14001: 2004 gecertificeerd door TÜV en erkend door het Vlaamse Gewest (OVAM en Dep. Omgeving), het Brusselse Gewest (BIM), het Waalse Gewest (DGRNE-OWD) en door de overheid van Luxemburg (MEV).

**Bijlage (B) met opmerkingen behorende bij analysecertificaat 2017100313/1**

Pagina 1/1

Opmerking 1)De toetswaarde van de som is gelijk aan de sommatie van $0,7 \cdot R_G$ **Eurofins Analytico B.V.**

Gildeweg 42-46 Tel. +31 (0)34 242 63 00
3771 NB Barneveld Fax +31 (0)34 242 63 99
P.O. Box 459 E-mail info-env@eurofins.nl
3770 AL Barneveld NL Site www.eurofins.nl

BNP Paribas S.A. 227 9245 25
IBAN: NL71BNPA0227924525
BIC: BNPANL2A
KvK/CoC No. 09088623
BTW/VAT No. NL 8043.14.883.B01

Eurofins Analytico B.V. is ISO 14001: 2004 gecertificeerd door TÜV en erkend door het Vlaamse Gewest (OVAM en Dep. Omgeving), het Brusselse Gewest (BIM), het Waalse Gewest (DGRNE-OWD) en door de overheid van Luxemburg (MEV).



Bijlage (C) met methodeverwijzingen behorende bij analysecertificaat 2017100313/1

Pagina 1/1

Analyse	Methode	Techniek	Methode referentie
Barium (Ba)	W0421	ICP-MS	Cf. pb 3110-3 en cf. NEN-EN-ISO 17294-2
Cadmium (Cd)	W0421	ICP-MS	Cf. pb 3110-3 en cf. NEN-EN-ISO 17294-2
Kobalt (Co)	W0421	ICP-MS	Cf. pb 3110-3 en cf. NEN-EN-ISO 17294-2
Koper (Cu)	W0421	ICP-MS	Cf. pb 3110-3 en cf. NEN-EN-ISO 17294-2
Kwik (Hg)	W0421	ICP-MS	Cf. pb 3110-3 en cf. NEN-EN-ISO 17294-2
Molybdeen (Mo)	W0421	ICP-MS	Cf. pb 3110-3 en cf. NEN-EN-ISO 17294-2
Nikkel (Ni)	W0421	ICP-MS	Cf. pb 3110-3 en cf. NEN-EN-ISO 17294-2
Lood (Pb)	W0421	ICP-MS	Cf. pb 3110-3 en cf. NEN-EN-ISO 17294-2
Zink (Zn)	W0421	ICP-MS	Cf. pb 3110-3 en cf. NEN-EN-ISO 17294-2
Xylenen som AS3000	W0254	HS-GC-MS	Cf. pb 3130-1
Aromaten (BTEXN)	W0254	HS-GC-MS	Cf. pb 3130-1
Styreen	W0254	HS-GC-MS	Cf. pb 3130-1
VOC (11)	W0254	HS-GC-MS	Cf. pb 3130-1
Tribroommethaan (Bromoform)	W0254	HS-GC-MS	Cf. pb 3130-1
Vinylchloride	W0254	HS-GC-MS	Cf. pb 3130-1
1,1-Dichlooretheen	W0254	HS-GC-MS	Cf. pb 3130-1
DiChEtheen som AS3000	W0254	HS-GC-MS	Cf. pb 3130-1
1,1-Dichloorpropan	W0254	HS-GC-MS	Cf. pb 3130-1
1,2-Dichloorpropan	W0254	HS-GC-MS	Cf. pb 3130-1
1,3-Dichloorpropan	W0254	HS-GC-MS	Cf. pb 3130-1
DiChlprop. som AS3000	W0254	HS-GC-MS	Cf. pb 3130-1
Minerale olie (C10-C40)	W0215	GC-FID	Cf. pb 3110-5

Nadere informatie over de toegepaste onderzoeksmethoden alsmede een classificatie van de meetonzekerheid staan vermeld in ons overzicht "Specificaties analysemethoden", versie juni 2016.



Eurofins Analytico B.V.

Gildeweg 42-46
3771 NB Barneveld
P.O. Box 459
3770 AL Barneveld NL

Tel. +31 (0)34 242 63 00
Fax +31 (0)34 242 63 99
E-mail info-env@eurofins.nl
Site www.eurofins.nl

BNP Paribas S.A. 227 9245 25
IBAN: NL71BNP0227924525
BIC: BNPANL2A
KvK/CoC No. 09088623
BTW/VAT No. NL 8043.14.883.B01

Eurofins Analytico B.V. is ISO 14001: 2004 gecertificeerd door TÜV en erkend door het Vlaamse Gewest (OVAM en Dep. Omgeving), het Brusselse Gewest (BIM), het Waalse Gewest (DGRNE-OWD) en door de overheid van Luxemburg (MEV).

Bijlage 4b Getoetste analyseresultaten

Toetsing: BoToVa Wbb 2013 bodem

Uw projectnummer 4599.001
 Datum monsternamen 19-07-2017
 Certificaatnummer 2017095863
 Startdatum 20-07-2017
 Rapportagedatum 26-07-2017

Analyse	Einheid	MM1	GSSD	Oordeel	MM2	GSSD	Oordeel	MM3	GSSD	Oordeel	MM4	GSSD	Oordeel
Bodemtype correctie													
Organische stof		3,9			3,7			1			2,6		
Korrelgrootte < 2 µm (Lutum)		16,6			14,1			15			15,2		
Voorbehandeling													
Cryogeen malen A53000		Uitgevoerd			Uitgevoerd			Uitgevoerd			Uitgevoerd		
Bodemkundige analyses													
Droge stof	% (m/m)	89,4	89,4		90,4	90,4		85,4	85,4		90,3	90,3	
Organische stof	% (m/m) ds	3,9	3,9		3,7	3,7		1	1		2,6	2,6	
Gloeirest	% (m/m) ds	94,9			95,3			98			96,3		
Korrelgrootte < 2 µm (Lutum)	% (m/m) ds	16,6	16,6		14,1	14,1		15	15		15,2	15,2	
Metalen													
Barium (Ba)	mg/kg ds	88	120,7		56	86,37		<20	20,67		30	43,87	
Cadmium (Cd)	mg/kg ds	0,63	0,8269	*	0,51	0,6946	*	<0,20	0,2009		0,21	0,2939	-
Kobalt (Co)	mg/kg ds	10	13,54	-	8,2	12,41	-	3,7	5,371	-	6,9	9,926	-
Koper (Cu)	mg/kg ds	13	17,14	-	11	15,42	-	6,4	9,143	-	7,2	10,09	-
Kwik (Hg)	mg/kg ds	<0,050	0,0401	-	0,054	0,0641	-	<0,050	0,0415	-	<0,050	0,0412	-
Molybdeen (Mo)	mg/kg ds	<1,5	1,05	-	<1,5	1,05	-	2,1	2,1	*	2	2	*
Nikkel (Ni)	mg/kg ds	22	28,95	-	17	24,69	-	5,6	7,84	-	21	29,17	-
Lood (Pb)	mg/kg ds	35	42,2	-	26	32,6	-	<10	8,881	-	<10	8,776	-
Zink (Zn)	mg/kg ds	150	198,8	*	120	171,7	*	<20	20	-	41	57,69	-
Minerale olie													
Minerale olie (C10-C12)	mg/kg ds	<3,0			<3,0			<3,0			<3,0		
Minerale olie (C12-C16)	mg/kg ds	<5,0			<5,0			<5,0			6,5		
Minerale olie (C16-C21)	mg/kg ds	<5,0			<5,0			<5,0			12		
Minerale olie (C21-C30)	mg/kg ds	<11			<11			<11			50		
Minerale olie (C30-C35)	mg/kg ds	<5,0			<5,0			<5,0			100		
Minerale olie (C35-C40)	mg/kg ds	<6,0			<6,0			<6,0			61		
Minerale olie totaal (C10-C40)	mg/kg ds	<35	62,82	-	<35	66,22	-	<35	122,5	-	230	884,6	*
Chromatogram olie (GC)											Zie bijl.		
Polychloorbifenylen, PCB													
PCB 28	mg/kg ds	<0,0010	0,0017		<0,0010	0,0018		<0,0010	0,0035		<0,0010	0,0026	
PCB 52	mg/kg ds	<0,0010	0,0017		<0,0010	0,0018		<0,0010	0,0035		<0,0010	0,0026	
PCB 101	mg/kg ds	<0,0010	0,0017		<0,0010	0,0018		<0,0010	0,0035		<0,0010	0,0026	
PCB 118	mg/kg ds	<0,0010	0,0017		<0,0010	0,0018		<0,0010	0,0035		<0,0010	0,0026	
PCB 138	mg/kg ds	<0,0010	0,0017		<0,0010	0,0018		<0,0010	0,0035		<0,0010	0,0026	
PCB 153	mg/kg ds	<0,0010	0,0017		<0,0010	0,0018		<0,0010	0,0035		<0,0010	0,0026	
PCB 180	mg/kg ds	<0,0010	0,0017		<0,0010	0,0018		<0,0010	0,0035		<0,0010	0,0026	
PCB (som 7) (factor 0,7)	mg/kg ds	0,0049	0,0125	-	0,0049	0,0132	-	0,0049	0,0245	-	0,0049	0,0188	-
Polycyclische Aromatische Koolwaterstoffen, PAK													
Naftaleen	mg/kg ds	<0,050	0,035		<0,050	0,035		<0,050	0,035		<0,050	0,035	
Fenanthreen	mg/kg ds	<0,050	0,035		<0,050	0,035		<0,050	0,035		<0,050	0,035	
Anthraceen	mg/kg ds	<0,050	0,035		<0,050	0,035		<0,050	0,035		<0,050	0,035	
Fluoranthreen	mg/kg ds	<0,050	0,035		<0,050	0,035		<0,050	0,035		<0,050	0,035	
Benzo(a)anthraceen	mg/kg ds	<0,050	0,035		<0,050	0,035		<0,050	0,035		<0,050	0,035	
Chryseen	mg/kg ds	<0,050	0,035		<0,050	0,035		<0,050	0,035		<0,050	0,035	
Benzo(k)fluoranthreen	mg/kg ds	<0,050	0,035		<0,050	0,035		<0,050	0,035		<0,050	0,035	
Benzo(a)pyreen	mg/kg ds	<0,050	0,035		<0,050	0,035		<0,050	0,035		<0,050	0,035	
Benzo(ghi)peryleen	mg/kg ds	<0,050	0,035		<0,050	0,035		<0,050	0,035		<0,050	0,035	
Indeno(123-cd)pyreen	mg/kg ds	<0,050	0,035		<0,050	0,035		<0,050	0,035		<0,050	0,035	
PAK VROM (10) (factor 0,7)	mg/kg ds	0,35	0,35	-	0,35	0,35	-	0,35	0,35	-	0,35	0,35	-

Legenda

Nr.	Monster	Analytico-nr
1	MM1: 01 (0-50) 02 (0-50) 03 (0-50) 04 (0-50) 07 (0-50) 08 (0-50) 11 (0-50) 14 (0-50)	9639483
2	MM2: 05 (0-50) 06 (0-50) 09 (0-50) 10 (0-50) 12 (0-50) 13 (0-50) 15 (0-50) 16 (0-50)	9639484
3	MM3: 01 (50-100) 06 (100-150) 08 (50-100) 16 (150-200)	9639485
4	MM4: 01 (120-150) 01 (150-200) 08 (150-180)	9639486

Verklaring van de gebruikte tekens:

niet getoetst
 kleiner dan of gelijk aan achtergrondwaarde -
 groter dan achtergrondwaarde *
 groter dan tussenwaarde **
 groter dan interventiewaarde ***

Deze toetsing is m.b.v. BoToVa uitgevoerd.

Zie voor info: <http://www.rwsleefomgeving.nl/onderwerpen/bodem-ondergrond/bbk/instrumenten/botova/>
 Eurofins Analytico B.V. is niet verantwoordelijk voor de uitkomst van deze toetsing.

Mocht u een probleem in deze toetsing signaleren, dan verzoeken wij u vriendelijk dit door te geven aan pais.helpdesk@analytico.com

BoToVa T13 Toetsing Wbb grondwater (ondiep)

Uw projectnummer	4599.001
Datum monstername	01-08-2017
Certificaatnummer	2017100313
Startdatum	01-08-2017
Rapportagedatum	03-08-2017

Analyse	Eenheid	PB08	Oordeel
Metalen			
Barium (Ba)	µg/L	86	*
Cadmium (Cd)	µg/L	<0,20	-
Kobalt (Co)	µg/L	<2,0	-
Koper (Cu)	µg/L	<2,0	-
Kwik (Hg)	µg/L	<0,050	-
Molybdeen (Mo)	µg/L	<2,0	-
Nikkel (Ni)	µg/L	<3,0	-
Lood (Pb)	µg/L	<2,0	-
Zink (Zn)	µg/L	<10	-
Vluchtige Aromatische Koolwaterstoffen			
Benzeen	µg/L	<0,20	-
Tolueen	µg/L	<0,20	-
Ethylbenzeen	µg/L	<0,20	-
o-Xyleen	µg/L	<0,10	-
m,p-Xyleen	µg/L	<0,20	-
Xylenen (som) factor 0,7	µg/L	0,21	-
BTEX (som)	µg/L	<0,90	-
Naftaleen	µg/L	<0,020	-
Styreen	µg/L	<0,20	-
Vluchtige organische halogeenkoolwaterstoffen			
Dichloormethaan	µg/L	<0,20	-
Trichloormethaan	µg/L	<0,20	-
Tetrachloormethaan	µg/L	<0,10	-
Trichlooretheen	µg/L	<0,20	-
Tetrachlooretheen	µg/L	<0,10	-
1,1-Dichloorethaan	µg/L	<0,20	-
1,2-Dichloorethaan	µg/L	<0,20	-
1,1,1-Trichloorethaan	µg/L	<0,10	-
1,1,2-Trichloorethaan	µg/L	<0,10	-
cis 1,2-Dichlooretheen	µg/L	<0,10	-
trans 1,2-Dichlooretheen	µg/L	<0,10	-
CKW (som)	µg/L	<1,6	-
Tribroommethaan	µg/L	<0,20	-
Vinylchloride	µg/L	<0,10	-
1,1-Dichlooretheen	µg/L	<0,10	-
1,2-Dichloorethenen (Som) factor 0,7	µg/L	0,14	-
1,1-Dichloorpropaan	µg/L	<0,20	-
1,2-Dichloorpropaan	µg/L	<0,20	-
1,3-Dichloorpropaan	µg/L	<0,20	-
Dichloorpropanen som factor 0.7	µg/L	0,42	-
Minerale olie			
Minerale olie (C10-C12)	µg/L	<10	-
Minerale olie (C12-C16)	µg/L	<10	-
Minerale olie (C16-C21)	µg/L	<10	-
Minerale olie (C21-C30)	µg/L	<15	-
Minerale olie (C30-C35)	µg/L	<10	-
Minerale olie (C35-C40)	µg/L	<10	-
Minerale olie totaal (C10-C40)	µg/L	<50	-

Legenda

Nr.	Analytico-nr	Monster
1	9652828	PB8

BoToVa Oordeel
Overschrijding Streefwaarde

Verklaring van de gebruikte tekens:

-	kleiner dan of gelijk aan de Streefwaarde
*	groter dan Streefwaarde
**	groter dan Tussenwaarde
***	groter dan Interventiewaarde

Deze toetsing is m.b.v. BoToVa uitgevoerd.

Zie voor info: <http://www.rwsleefomgeving.nl/onderwerpen/bodem-ondergrond/bbk/instrumenten/botova/>

Bijlage 5 Toetsingskader analyseresultaten

AW = achtergrondwaarde 2000

S = streefwaarde

I = interventiewaarde t.b.v. sanering(-sonderzoek)

Stof/niveau	voorkomen in:		Grondwater (µg/l opgelost, tenzij anders vermeld)	
	Grond/sediment (mg/kg droge stof)		S	I
	AW2000	I		
I. Metalen				
antimoon (Sb)	4,0	22	-	20
arsen (As)	20	76	10	60
barium (Ba)	-	920*	50	625
cadmium (Cd)	0,60	13	0,4	6
chrom (Cr)	55	-	1	30
chrom III	-	180	-	-
chrom VI	-	78	-	-
cobalt (Co)	15	190	20	100
koper (Cu)	40	190	15	75
kwik (Hg)	0,15	-	0,05	0,3
kwik (anorganisch)	-	36	-	-
kwik (organisch)	-	4	-	-
lood (Pb)	50	530	15	75
molybdeen (Mo)	1,5	190	5	300
nikkel (Ni)	35	100	15	75
tin (Sn)	6,5	-	-	-
vanadium (V)	80	-	-	-
zink (Zn)	140	720	65	800
II. Anorganische verbindingen				
chloride	-	-	100 (Cl/l)	-
cyaniden-vrij	3	20	5	1500
cyaniden-complex	5,5	50	10	1500
thiocynaat	6,0	20	-	1500
III. Aromatische verbindingen				
benzeen	0,20	1,1	0,2	30
ethylbenzeen	0,20	110	4	150
tolueen	0,20	32	7	1000
xylenen	0,45	17	0,2	70
styreen (vinylbenzeen)	0,25	86	6	300
fenol	0,25	14	0,2	2000
creolen (som)	0,30	13	0,2	200
dodecylbenzeen	0,35	-	-	-
aromatische oplosmiddelen (som)	2,5	-	-	-
IV. Polycyclische aromatische koolwaterstoffen (PAK's)				
naftaleen	-	-	0,01	70
antraceen	-	-	0,0007	5
fenantreen	-	-	0,003	5
fluoranteen	-	-	0,003	1
benzo(a)antraceen	-	-	0,0001	0,5
chryseen	-	-	0,003	0,2
benzo(a)pyreen	-	-	0,0005	0,05
benzo(ghi)peryleen	-	-	0,0003	0,05
benzo(k)fluoranteen	-	-	0,0004	0,05
indeno(1,2,3cd)pyreen	-	-	0,0004	0,05
PAK (som 10)	1,5	40	-	-
V. Gechloreerde koolwaterstoffen				
vinylchloride	0,10	0,1	0,01	5
dichloormethaan	0,10	3,9	0,01	1000
1,1-dichloorethaan	0,20	15	7	900
1,2-dichloorethaan	0,20	6,4	7	400
1,1-dichlooretheen	0,30	0,3	0,01	10
1,2-dichlooretheen (cis- en trans-)	0,30	1	0,01	20
dichloopropanen	0,80	2	0,8	80
trichloormethaan (chloroform)	0,25	5,6	6	400
1,1,1-trichloorethaan	0,25	15	0,01	300
1,1,2-trichloorethaan	0,3	10	0,01	130
trichlooretheen (Tri)	0,25	2,5	24	500
tetrachloormethaan (Tetra)	0,30	0,7	0,01	10
tetrachlooretheen (Per)	0,15	8,8	0,01	40
monochloorbenzeen	0,20	15	7	180
dichloorbenzenen	2,0	19	3	50
trichloorbenzenen	0,015	11	0,01	10
tetrachloorbenzenen	0,0090	2,2	0,01	2,5
pentachloorbenzeen	0,0025	6,7	0,003	1
hexachloorbenzeen	0,0085	2,0	0,0009	0,5
monochloorfenolen(som)	0,045	54	0,3	100
dichloorfenolen (som)	0,20	22	0,2	30
trichloorfenolen (som)	0,0030	22	0,03	10
tetrachloorfenolen (som)	0,015	21	0,01	10
pentachloorfenol	0,0030	12	0,04	3
PCB's (som 7)	0,020	1	0,01	0,01
chloornaftaleen (som)	0,070	23	-	6
monochlooranilinen (som)	0,20	50	-	30
dioxine (som I-TEQ)	0,000055	0,00018	-	-
pentachlooraniline	0,15	-	-	-

* De norm voor barium geldt alleen voor die situaties waarbij duidelijk sprake is van antropogene bodemverontreiniging. Voor overige situaties is de norm voor barium tijdelijk buiten werking gesteld.

Bijlage 5 Toetsingskader analyseresultaten

Stof/niveau	voorkomen in:		Grond/sediment (mg/kg droge stof)		Grondwater (µg/l opgelost, tenzij anders vermeld)	
	AW2000	I	S	I	S	I
VI. Bestrijdingsmiddelen						
chlooraan	0,0200	4	0,02 ng/l	0,2		
DDT (som)	0,20	1,7	-	-		
DDE (som)	0,10	2,3	-	-		
DDD (som)	0,020	34	-	-		
DDT/DDE/DDD (som)	-	-	0,004 ng/l	0,01		
aldrin	-	0,32	0,009 ng/l	-		
dieldrin	-	-	0,1 ng/l	-		
endrin	-	-	0,04 ng/l	-		
drins (som)	0,015	4	-	0,1		
α-endosulfan	0,00090	4	0,2 ng/l	5		
α-HCH	0,0010	17	33 ng/l	-		
β-HCH	0,0020	1,6	8 ng/l	-		
γ-HCH (lindaan)	0,0030	1,2	9 ng/l	-		
HCH-verbindingen (som)	-	-	0,05	1		
heptachloor	0,00070	4	0,005 ng/l	0,3		
heptachloorepoxide (som)	0,0020	4	0,005 ng/l	3		
hexachloorbutadieen	0,003	-	-	-		
organochloorhoudende bestrijdingsmiddelen (som landbodem)	0,0075	-	-	-		
azinfos-methyl	0,15	2,5	0,05-16 ng/l	0,7		
organotin verbindingen (som)	0,065	-	-	-		
tributyltin (TBT)	0,55	4	0,02	50		
MCPA	0,035	0,71	29 ng/l	150		
atracine	0,15	0,45	2 ng/l	50		
carbaryl	0,017	0,017	9 ng/l	100		
carbofuran	0,60	-	-	-		
4-chloormethylfenolen (som)	0,090	-	-	-		
niet-chloorhoudende bestr.mid. (som)						
VII. Overige verontreinigingen						
asbest	-	100	-	-		
cyclohexanon	2,0	150	0,5	15000		
dimethyl ftalaat	0,045	82	-	-		
diethyl ftalaat	0,045	53	-	-		
di-isobutylftalaat	0,045	17	-	-		
dibutyl ftalaat	0,070	36	-	-		
butyl benzylftalaat	0,070	48	-	-		
dihexyl ftalaat	0,070	220	-	-		
di(2-ethylhexyl)ftalaat	0,045	60	-	-		
ftalaten (som)	-	-	0,5	5		
minerale olie	190	5000	50	600		
pyridine	0,15	11	0,5	30		
tetrahydrofuran	0,45	7	0,5	300		
tetrahydrothiofeen	1,5	8,8	0,5	5000		
tribroommethaan	0,20	75	-	630		
ethyleenglycol	5,0	-	-	-		
diethyleenglycol	8,0	-	-	-		
acrylonitril	2,0	-	-	-		
formaldehyde	2,5	-	-	-		
isopropanol (2-propanol)	0,75	-	-	-		
methanol	3,0	-	-	-		
butanol (1-butanol)	2,0	-	-	-		
butylacetaat	2,0	-	-	-		
ethylacetaat	2,0	-	-	-		
methyl-tert-butyl ether (MTBE)	0,20	-	-	-		
methylethylketon	2,0	-	-	-		

Bodemtypecorrectie

Anorganische verbindingen

$$L_b = L_{st} * \frac{a + b * \% \text{ lut.} + c * \% \text{ org. st.}}{a + b * 25 + c * 10}$$

L_b is interventiewaarden geldend voor de te beoordelen bodem (mg/kg); L_{st} is interventiewaarde voor de standaardbodem (mg/kg); % lut. is gemeten percentage lutum in de te beoordelen bodem; % org. st. is gemeten percentage organisch stof in de te beoordelen bodem; **A**, **B** en **C** zijn constantenafhankelijk van de stof; Voor toepassing van de bodemtypecorrectie bij streefwaarden wordt in de bovenstaande formule de interventiewaarde vervangen door streefwaarde.

Bijlage 5 Toetsingskader analyseresultaten

STOF	a	b	c
arsen	15	0,4	0,4
barium	30	5	0
beryllium	8	0,9	0
cadmium	0,4	0,007	0,021
chromium	50	2	0
cobalt	2	0,28	0
koper	15	0,6	0,6
kwik	0,2	0,0034	0,0017
lood	50	1	1
nikkel	10	1	0
tin	4	0,6	0
vanadium	12	1,2	0
zink	50	3	1,5

Organische verbindingen

$$Lb = Lst * \frac{\% \text{ org. st.}}{10}$$

Lb is interventiewaarden geldend voor de te beoordelen bodem (mg/kg); **Lst** is interventiewaarde voor de standaardbodem (mg/kg); **% org. st.** is gemeten percentage organisch stof in de te beoordelen bodem; Voor bodems met gemeten organisch stofgehalten van meer dan 30% respectievelijk minder dan 2%, worden gehalten van respectievelijk 30% en 2% aangehouden. Voor toepassing van de bodemtypecorrectie bij streefwaarden wordt in de bovenstaande formule de interventiewaarde vervangen door streefwaarde.

Nader onderzoek

De tussenwaarde (T) is het toetsingscriterium ten behoeve van een nader onderzoek. Wordt de tussenwaarde overschreden, dan is een nader onderzoek, op korte termijn, noodzakelijk

$$T = 0,5 * (S + I)$$

T is de tussenwaarde; S is de streefwaarde en I is de interventiewaarde.

Bijlage 6 Geraadpleegde bronnen

Informatiebron	Geraadpleegd (ja/nee)	Toelichting		
		Datum kaartmateriaal		Opmerkingen
Informatie uit kaartmateriaal etc.		Datum kaartmateriaal		Opmerkingen
Historische topografische kaart	ja	1929 - heden		-
Luchtfoto	ja	2005 - heden		-
Informatie uit themakaarten		Datum bron/ kaartmateriaal		Opmerkingen
Bodemkaart Nederland	ja	2017		-
Grondwaterkaart Nederland	ja	1977		-
Informatie van eigenaar / terreingebruiker / opdrachtgever		Datum uitgevoerd	Contactpersoon	Opmerkingen
Historisch gebruik locatie	ja	juni / augustus 2017	Tonnaer (de heer G. Veugen)	-
Huidig gebruik locatie	ja			
Huidig gebruik belendende percelen (vanuit onderzoekslocatie)	ja			
Toekomstig gebruik locatie	ja			
Calamiteiten/resultaten voorgaande bodemonderzoeken	ja			
Verhardingen/kabels en leidingen locatie	ja			
Informatie van gemeente		Datum uitgevoerd	Contactpersoon	Opmerkingen
Archief Bouw- en woningtoezicht	ja	19 juli 2017	gemeente Meerssen (mevrouw L. Pluymaekers)	-
Archief Wet milieubeheer en Hinderwet	ja			
Archief ondergrondse tanks	ja			
Archief bodemonderzoeken	ja			
Gemeenteambtenaar milieuzaken	ja			
Informatie uit terreininspectie		Datum uitgevoerd		Opmerkingen
Historisch gebruik locatie	ja	11 juli 2017		-
Huidig gebruik locatie	ja			
Huidig gebruik belendende percelen (vanuit onderzoekslocatie)	ja			
Verhardingen	ja			

